

AZIENDA FORMAZIONE MANTOVA

MODELLO DI ORGANIZZAZIONE GESTIONE E CONTROLLO AI SENSI DEL DECRETO 231/01

PARTE GENERALE

Documento approvato dal Consiglio di Amministrazione di For.Ma nella riunione del 11/12/2020, con delibera n. 4

Successive modifiche ed integrazioni		Oggetto	Ente/Data approvazione
Rev. N. 00	Data 28/03/2011	Prima emissione	Approvata C.d.A. 28/03/2011
Rev. N. 01	Data 29/05/2014	Seconda emissione – Inserimento nuovi reati presupposti indicati con *	Approvata con delibera del C.d.A. n. 6 del 15/07/2014
Rev. N. 02 rivista	Data 26/11/2014	Terza emissione – Inserimento nuovi reati presupposti indicati con * e integrazioni degli articoli del Decreto	Approvata con delibera del C.d.A. n. 9 del 15/12/2014
Rev. N. 03 rivista	Data 09/12/2020	Quarta emissione – Testi modificati con la Legge anticorruzione n. 3/2019 e Aggiornamento alla L. 157/2019 e D. Lgs. 75/2020 indicati con**	Approvata con delibera del C.d.A. n. 4 del 11/12/2020

INDICE

I.	IL DECRETO LEGISLATIVO N. 231/2001	3
1.1	Quadro normativo	3
1.2	Tipologia di reati disciplinati	4
**1.3	Le sanzioni e i delitti tentati	35
1.4	Autori del reato	37
1.5	Diverso regime di esonero della responsabilità amministrativa	37
1.6	Scopo e finalità del Modello	38
II.	IL MODELLO DI ORGANIZZAZIONE GESTIONE E CONTROLLO DI	39
2.1	Adozione del Modello	39
2.2	Finalità e caratteristiche generali del Modello	39
2.3	Struttura del Modello	41
2.4	Modifiche e integrazioni del Modello	41
III.	IL MODELLO DI ORGANIZZAZIONE, GESTIONE, CONTROLLO DI FOR.MA	41
3.1	Descrizione Ente	41
3.2	Il sistema di Governance	43
3.3	Organi dell'Azienda cui è affidata la Governance	43
3.4	Il sistema di revisione economico-finanziaria	45
3.5	Il sistema di deleghe e procure	45
3.6	L'assetto organizzativo	45
IV.	ORGANISMO DI VIGILANZA (O.D.V.) E SUO REGOLAMENTO	49
4.1	Costituzione, nomina e composizione dell'Organismo di Vigilanza	49
4.2	Ineleggibilità, decadenza, rinuncia, revoca	50
4.3	Funzioni e poteri dell'O.d.V.	50
4.4	Flussi informativi nei confronti dell'O.d.V.	50
4.5	Conservazione delle informazioni dell'O.d.V.	50
4.6	Segnalazioni all'Organismo di Vigilanza e controllo di violazioni del Modello	50
4.7	Gestione	51
V.	FORMAZIONE DEL PERSONALE E DIFFUSIONE DEL MODELLO	51
5.1	Formazione ed informativa alle parti interessate	51
VI.	VERIFICHE PERIODICHE	51
VII.	PARTI INTEGRANTI E ALLEGATI	52

I. IL DECRETO LEGISLATIVO N. 231/2001

1.1 Quadro normativo

Il decreto legislativo 8 giugno 2001, n. 231 (di seguito denominato Decreto) ha introdotto la “Disciplina della responsabilità amministrativa delle persone giuridiche, delle organizzazioni e delle associazioni anche prive di personalità giuridica” per alcuni reati commessi nell'interesse o a vantaggio delle stesse, da persone che rivestono funzioni di rappresentanza, di amministrazione o di direzione dell'ente o di una sua organizzazione dotata di autonomia finanziaria o funzionale e da persone sottoposte alla direzione o alla vigilanza di uno dei soggetti sopra indicati. Il Decreto ha così recepito, in materia di responsabilità delle persone giuridiche, alcune convenzioni internazionali precedentemente sottoscritte dall'Italia, in particolare la Convenzione di Bruxelles del 26 luglio 1995 sulla tutela degli interessi finanziari della Comunità Europea, la Convenzione di Bruxelles del 26 maggio 1997 sulla lotta alla corruzione dei funzionari pubblici sia della Comunità Europea che degli Stati membri e la Convenzione OCSE del 17 dicembre 1997 sulla lotta alla corruzione di pubblici ufficiali stranieri nelle operazioni economiche ed internazionali.

Fino all'introduzione del Decreto, l'art. 27 della Costituzione - il quale recita che “la responsabilità penale è personale” - impediva che detta responsabilità potesse investire le organizzazioni in quanto persone giuridiche.

Oggi, dopo l'introduzione di tale Decreto, anche le persone giuridiche sono soggette a responsabilità per gli illeciti amministrativi derivanti da reato.

Il contenuto dell'art. 27 della Costituzione ha solo impedito che tale decreto potesse qualificare espressamente tale responsabilità come “penale”, relegandola così alla qualifica di “responsabilità amministrativa”, anche se, nella sostanza, il modello cui ricondurre la nuova disciplina è penale.

Il Decreto prevede, infatti, a carico dell'impresa, a seguito della commissione di specifici reati, una responsabilità amministrativa, da cui discendono sanzioni di carattere pecuniario e/o interdittivo, in relazione alla gravità dei reati commessi.

Secondo la nuova disciplina, le organizzazioni possono essere ritenute responsabili, e conseguentemente sanzionate, qualora i reati siano commessi da soggetti che si trovano in posizione apicale (propri amministratori, dirigenti) o sottoposti (dipendenti o terzi mandatari) e qualora tali reati siano stati commessi nell'interesse o a vantaggio dell'impresa stessa.

1.2 Tipologia di reati disciplinati

Le tipologie di reati che il Decreto disciplina sono:

****Reati di malversazione a danno dello Stato o di altro ente pubblico, indebita percezione di erogazioni, truffa in danno dello Stato o di un ente pubblico o per il conseguimento di erogazioni pubbliche, frode informatica in danno dello Stato o di un ente pubblico, e frode ai danni del Fondo Europeo Agricolo di Garanzia e del Fondo Europeo Agricolo per lo sviluppo (art. 24 D. Lgs. 231/2001) [artt. successivamente modificati dalla Legge n. 190 del 6 novembre 2012, dalla Legge n. 69 del 27 maggio 2015, dalla Legge n. 3 del 9 gennaio 2019¹ e dal Decreto Legislativo n. 75 del 14 luglio 2020]**

Art. 316 bis c.p. Malversazione a danno dello Stato o dell'Unione europea.

Tale ipotesi di reato si configura nel caso in cui, dopo aver ricevuto finanziamenti o contributi da parte dello Stato italiano o dell'Unione europea, non si proceda all'utilizzo delle somme ottenute per gli scopi cui erano destinate, anche se tale distrazione riguardi solo parte della somma erogata, e l'attività programmata si sia realmente svolta.

Si differenzia dalla truffa aggravata in quanto nella malversazione il bene è conseguito legittimamente, ma il suo uso è distorto, invece nella truffa gli artifici e i raggiri sono funzionali all'ottenimento del beneficio, il cui ottenimento diventa così illegittimo.

Finalità della norma è quella di reprimere le frodi successive al conseguimento di prestazioni pubbliche distraendole dallo scopo tipico individuato dal precetto che autorizza l'erogazione.

Presupposto della condotta è che la prestazione pubblica si sostanzia in attribuzioni pecuniarie a fondo perduto (sovvenzioni o contributi) o in atti negoziali ad onerosità attenuata (finanziamenti).

Consumazione del reato ed esecuzione della condotta criminosa coincidono, pertanto il reato può configurarsi anche in relazione a finanziamenti o agevolazioni ottenuti in passato e non destinati alle prefissate finalità.

Trattandosi di reato di pura omissione, il momento consumativo è individuato nella scadenza del termine entro il quale il finanziamento va utilizzato.

Art. 316 ter c.p. Indebita percezione di erogazioni in danno dello Stato o dell'Unione europea.

Tale reato si configura in caso di indebito ottenimento – mediante utilizzo o presentazione di dichiarazioni o documenti materialmente o ideologicamente falsi, ovvero mediante l'omissione di informazioni dovute – di contributi, finanziamenti, mutui agevolati o altre erogazioni dallo Stato, da altri enti pubblici o dall'Unione europea.

Il momento consumativo in tale fattispecie, rispetto al reato di malversazione (art. 316 bis c.p.), è anticipato alla fase di ottenimento del contributo, a prescindere dal successivo utilizzo delle somme ottenute.

La condotta dell'agente si deve inserire in un procedimento amministrativo teso ad ottenere erogazioni da parte dello Stato e può esplicarsi in senso commissivo (presentazione dichiarazioni o documenti falsi o attestanti cose non vere) o omissivo (c.d. silenzio antidoveroso).

Si tratta di una fattispecie criminosa residuale e sussidiaria rispetto al reato di truffa aggravata per il conseguimento di erogazioni pubbliche (art. 640 bis c.p.), in quanto nei suoi elementi costitutivi non è inclusa l'induzione in errore del soggetto passivo.

¹ Legge 3/2019 "Misure per il contrasto dei reati contro la pubblica amministrazione, nonché in materia di prescrizione del reato e in materia di trasparenza dei partiti e movimenti politici", [pubblicata in Gazzetta ufficiale il 16 gennaio 2019](#).

Pertanto, qualora l'erogazione consegua alla mera presentazione di una dichiarazione mendace, senza accompagnarsi ad ulteriori artifici e raggiri finalizzati all'induzione in errore, ricorrerà la fattispecie di cui all'art. 316 ter c.p.

L'ipotesi di reato de quo si configura come speciale e residuale anche nei confronti del reato di truffa in danno dello Stato (art. 640, c. 2, n.1 c.p.), rispetto al quale l'elemento specializzante – oltre che dalla mancanza di artifici e raggiri – è dato dal tipo di profitto, generico e di qualsiasi natura.

Ad esempio, concretizza la fattispecie di indebita percezione: la presentazione di fatture indicanti un prezzo maggiorato per l'acquisto di beni con contributi pubblici; il conseguimento di finanziamenti con dichiarazioni attestanti un reddito imponibile non corrispondente a quello reale; l'ottenimento di indennità assistenziali per propri dipendenti esponendo dati anagrafici e contabili non veritieri o incompleti; l'attestazione da parte di un dipendente di circostanze non vere, ma conformi a quanto richiesto dalla Pubblica Amministrazione, che faccia ottenere alla società un finanziamento pubblico.

Art. 640, c. 2 n.1 c.p. Truffa in danno dello Stato, di altro ente pubblico o dell'Unione Europea.

La condotta di reato consiste nel porre in essere artifici o raggiri per indurre in errore o per arrecare un danno allo Stato, ad altro ente pubblico, o all'Unione Europea, al fine di realizzare un ingiusto profitto.

Gli artifici o raggiri possono consistere in una qualsiasi simulazione o dissimulazione posta in essere per indurre in errore, compreso il silenzio maliziosamente serbato.

Si tratta di un reato istantaneo e di danno, che si realizza con il concreto conseguimento del profitto e l'effettivo danno per il soggetto passivo pubblico. Tuttavia, per giurisprudenza univoca, la natura pubblica o privata dell'attività dell'ente in cui la condotta di reato si inserisce è irrilevante; infatti la circostanza aggravante di cui al comma 2, n. 1 sussiste per il solo fatto che danneggiato della condotta truffaldina sia lo Stato o altro ente pubblico.

Costituiscono ad esempio condotte di reato: il rilascio di cambiali firmate con false generalità; la dazione di un assegno accompagnata da assicurazioni circa la copertura e la solvibilità; presentazione per il rimborso di note di spese non dovute; l'alterazione di cartellini segnatempo per percepire retribuzioni maggiori; la predisposizione di documenti o dati per la partecipazione a procedure di gara contenenti informazioni non veritiere, al fine di ottenere l'aggiudicazione della gara stessa, qualora la Pubblica Amministrazione proceda all'aggiudicazione della gara proprio alla società; l'omessa comunicazione all'ente pubblico di circostanze che si ha l'obbligo di comunicare (es. perdita di condizioni legittimanti un atto/permesso/autorizzazione della Pubblica Amministrazione); le condotte costituenti truffa contrattuale a danno di enti pubblici (es. condotta dell'impresa che nella stipula/esecuzione di contratti con ASL, Comuni, Regioni ed altri Enti Pubblici, nasconde circostanze che, se conosciute dagli enti medesimi, avrebbero condotto ad una mancata sottoscrizione o ad una risoluzione dei contratti stessi); l'alterazione di registri e documenti che l'impresa periodicamente deve trasmettere agli istituti assicurativi e previdenziali; la compensazione illecita nel Modello F24 di credito imposta.

Art. 640 bis c.p. Truffa aggravata per il conseguimento di erogazioni pubbliche.

In questa fattispecie la truffa è posta in essere per conseguire indebitamente erogazioni pubbliche. Rispetto alla truffa aggravata (art. 640, c. 2, n. 1 c.p.) l'elemento specializzante è costituito dall'oggetto materiale, ossia:

- contributi e sovvenzioni: erogazioni a fondo perduto;
- finanziamenti: cessioni di credito a condizioni vantaggiose per impieghi determinati;
- mutui agevolati: cessioni di credito vantaggiose e con ampi tempi di restituzione;
- altre erogazioni dello stesso tipo: categoria aperta in grado di ricomprendere qualsiasi altra attribuzione economica agevolata erogata dallo Stato, altri Enti Pubblici o Comunità europea.

Per la realizzazione di tale fattispecie è necessario che al mendacio si accompagni una specifica attività fraudolenta (artifici e raggiri per indurre in errore), che vada ben oltre la semplice esposizione di dati falsi, così da vanificare o rendere meno agevole l'attività di controllo richiesta da parte delle autorità preposte: es. predisposizione di documenti o dati per la partecipazione a bandi di erogazione di finanziamenti pubblici con inserimento di informazioni supportate da documentazione artefatta; presentazioni di fatturazioni false o gonfiate per ottenere il rimborso delle relative somme dall'ente pubblico; presentazione di attestazioni false, dissimulanti o rappresentanti una realtà distorta; falsificazione di dati contabili per l'ottenimento di mutui o altri finanziamenti statali agevolati; false dichiarazioni per ottenere indebite prestazioni economiche dall'INPS a titolo di disoccupazione involontaria, indennità di maternità, sussidi per lavori socialmente utili; presentazione di rendiconti non veritieri per la percezione di contributi pubblici finalizzati all'organizzazione di corsi professionali.

La differenza tra il reato de quo e quello previsto e punito dall'art. 316 ter c.p. (indebita percezione di erogazioni pubbliche) consiste appunto nell'inclusione tra gli elementi costitutivi della prima fattispecie della induzione in errore del soggetto passivo: pertanto, qualora l'autore non si limiti a rendere dichiarazioni mendaci, ma predisponga una serie di artifici in grado di indurre in errore il soggetto pubblico, ricorrerà il reato di truffa aggravata ex art. 640 bis c.p.

Art. 640 ter c.p. Frode informatica in danno dello Stato o di altro ente pubblico.

Tale ipotesi di reato si configura nel caso in cui, alterando il funzionamento di un sistema informatico o telematico, o manipolando i dati in esso contenuti, si ottenga un ingiusto profitto arrecando danno allo Stato o ad altri enti pubblici.

La struttura e gli elementi costitutivi della fattispecie sono gli stessi della truffa (art. 640 c.p.), tuttavia l'attività fraudolenta non investe direttamente la persona del soggetto passivo pubblico, ma il sistema informatico di pertinenza della medesima, attraverso la manipolazione di detto sistema. Il momento consumativo si realizza con il conseguimento dell'ingiusto profitto con relativo danno patrimoniale all'ente pubblico.

Si pensi ai flussi informativi obbligatori verso la P.A., come le dichiarazioni fiscali all'Agenzia delle Entrate (Modello Unico, Modello 770, Comunicazioni IVA, F24, ecc...), le comunicazioni alla Camera di Commercio, l'invio di denunce e dati previdenziali ad INAIL ed INPS. Si pensi quindi alle organizzazioni (nel nostro caso gli operatori di servizi formativi e servizi al lavoro) che nella partecipazione a procedure ad evidenza pubblica, o nell'esecuzione di contratti con soggetti pubblici, debbano effettuare delle comunicazioni telematiche con i soggetti stessi o inserire dati in registri telematici pubblici (es. inserimento in sistema informatico di un importo relativo ad un finanziamento pubblico superiore a quello ottenuto legittimamente).

***Art. 356 c.p. Frode nelle pubbliche forniture.*

Tale ipotesi di reato (che prevede la pena della reclusione da uno a cinque anni e la multa non inferiore ad euro 1.032,00 con aumento della pena nei casi preveduti dal primo comma dell'articolo precedente²) si configura nel caso in cui taluno commetta frode nella esecuzione dei contratti di fornitura o nell'adempimento degli altri obblighi contrattuali indicati nell'articolo precedente³.

Art. 2/1 Legge 898/1986 (rubricata "misure urgenti in materia di controlli degli aiuti comunitari alla produzione dell'olio di olive; sanzioni amministrative e penali in materia di aiuti comunitari nel settore agricolo") Frode ai danni del Fondo Europeo Agricolo di Garanzia e del Fondo Europeo Agricolo per lo sviluppo.

² Gli aumenti di pena previsti dall'articolo precedente contemplano i seguenti casi delle seguenti forniture:

1. sostanze alimentari o medicinali, ovvero cose od opere destinate alle comunicazioni per terra, per acqua o per aria, o alle comunicazioni telegrafiche o telefoniche;
2. cose od opere destinate all'armamento o all'equipaggiamento delle forze armate dello Stato;
3. cose od opere destinate ad ovviare a un comune pericolo o ad un pubblico infortunio.

³ Il riferimento è agli obblighi contrattuali che derivano da un contratto di fornitura concluso con lo Stato, o con un altro ente pubblico, ovvero con un'impresa esercente servizi pubblici o di pubblica necessità, per necessità di uno stabilimento pubblico o di un pubblico Servizio.

Tale reato (che prevede la pena della reclusione da sei mesi a tre anni) si configura quando - salvo che il fatto non configuri il più grave reato previsto dall'articolo 640-bis del codice penale - taluno, mediante l'esposizione di dati o notizie falsi, consegua indebitamente, per sé o per altri, aiuti, premi, indennità, restituzioni, contributi o altre erogazioni a carico totale o parziale del Fondo europeo agricolo di garanzia e del Fondo europeo agricolo per lo sviluppo rurale⁴.

Delitti informatici e di trattamento illecito dei dati (art. 24 bis Decreto - L. 18 marzo 2008, n. 48, art. 7).

Art. 491 bis c.p. Falsità in un documento informatico pubblico o avente efficacia probatoria.

La fattispecie in questione punisce le condotte di falsità di cui agli artt. 476-493 c.p. aventi ad oggetto documenti informatici pubblici o privati aventi efficacia probatoria.

La norma punisce sia la falsità c.d. materiale che la falsità ideologica; nel primo caso si fa riferimento all'ipotesi di un documento contraffatto nell'indicazione del mittente o nella firma stessa, o ancora all'ipotesi di alterazione del contenuto dopo la sua formazione. L'ipotesi di falsità ideologica attiene, invece, alla non veridicità delle dichiarazioni contenute nel documento stesso.

L'organizzazione potrebbe incorrere in tali reati ad esempio attraverso: il falso materiale commesso con un uso illegittimo della firma elettronica altrui, la redazione di un falso atto informatico destinato ad essere inserito in un pubblico archivio la cui gestione operativa sia affidata ad una società privata, la cancellazione di dati considerati sensibili o rischiosi al fine di controllare o deviare eventuali ispezioni o controlli.

Art. 615 ter c.p. Accesso abusivo ad un sistema informatico o telematico.

La fattispecie di reato prevede e punisce chi si introduce o permane abusivamente in un sistema informatico o telematico protetto.

Si prescinde dall'accertamento del fine specifico di lucro o di danneggiamento del sistema.

È prevista la punibilità di due tipologie di condotte:

- a) introduzione abusiva (cioè senza il consenso del titolare dello *ius excludendi*) in un sistema informatico o telematico munito di sistemi di sicurezza;
- b) la permanenza in collegamento con il sistema stesso, continuando a fruire dei relativi servizi o ad accedere alle informazioni ivi contenute, nonostante vi sia stato il dissenso anche tacito del titolare.

Si tratta di una fattispecie perseguibile a querela della persona offesa, salvo che non si verificano le aggravanti di cui al comma 2 (danneggiamento/distruzione dati, programmi o sistema; interruzione totale o parziale del funzionamento del sistema; abuso della funzione di pubblico ufficiale, investigatore, operatore del sistema; utilizzo di violenza; accesso a sistemi di interesse pubblico).

Art. 615 quater c.p. Detenzione e diffusione abusiva di codici di accesso a sistemi informatici o telematici.

Il reato in questione punisce le condotte di procacciamento, riproduzione, diffusione, comunicazione o consegna di codici, parole-chiave o altri mezzi idonei all'accesso ad un sistema informatico o telematico protetto, con il fine di procurarsi un profitto o di arrecare un danno.

Il reato è perseguibile d'ufficio e la condotta criminosa può limitarsi alla mera detenzione di mezzi o dispositivi idonei all'accesso abusivo (virus, *spyware*), a prescindere dalla realizzazione concreta di detto accesso o del danneggiamento. Può configurare il reato anche la detenzione o diffusione abusiva di *pics-card* ossia di schede informatiche che consentono di vedere programmi televisivi criptati, oppure il procacciamento abusivo di numeri seriali di apparecchi

⁴ Quando però la somma indebitamente percepita è pari od inferiore ad euro 5.000 si applica soltanto la sanzione amministrativa prevista negli articoli successivi della Legge 898/1986.

telefonici cellulari altrui al fine di clonarlo ed effettuare una illecita connessione ad una rete telefonica protetta. (es. la condotta di un operatore che comunica ad un collega le credenziali per accedere alla casella mail di un altro dipendente al fine di controllarne l'operato, anche nell'interesse dell'azienda stessa).

Art. 615 quinquies c.p. Diffusione di apparecchiature, dispositivi o programmi informatici diretti a danneggiare o interrompere un sistema informatico o telematico.

Il reato punisce il procacciamento, la produzione, la riproduzione, l'importazione, la diffusione, la comunicazione, la consegna, o la messa a disposizione in qualsiasi modo di programmi o dispositivi volti a danneggiare sistemi informatici o telematici, o dati e programmi ivi contenuti, o comunque volti ad alterare il loro funzionamento.

Le condotte tipiche si realizzano mediante l'introduzione di virus, *worms*, programmi contenenti le c.d. bombe logiche ecc... Potrebbe, pertanto, ipotizzarsi una responsabilità della società nel caso in cui tali condotte siano poste in essere ad esempio con la finalità di distruggere dati, documenti o evidenze di attività ipoteticamente illecite in vista di un controllo/ispezione delle autorità competenti.

Rispetto alla fattispecie precedente, questo reato richiede già la realizzazione di una condotta attiva idonea a realizzare il danneggiamento.

Art. 617 quater c.p. Intercettazione, impedimento o interruzione illecita di comunicazioni informatiche o telematiche.

Le condotte consistono nell'intercettazione, impedimento o interruzione fraudolenta di comunicazioni relative ad un sistema informatico, nonché nella rivelazione all'esterno delle comunicazioni in tal modo raccolte.

Si tratta di una fattispecie perseguibile a querela della persona offesa, salvo che non si verifichino le circostanze aggravanti di cui al comma 4 (danneggiamento di un sistema pubblico; abuso o violazione dei doveri della funzione di pubblico ufficiale, o della qualità di operatore del sistema).

I mezzi tipici utilizzati per la commissione di tale reato sono normalmente software *spyware*, introduzione di virus, ma anche ad esempio l'installazione di software non autorizzati dall'azienda o non strumentali allo svolgimento delle proprie mansioni e aventi l'effetto di rallentare la comunicazione telematica. La condotta materiale è configurabile anche nell'utilizzo di una carta di credito contraffatta attraverso un proprio terminale POS, o nell'intrusione non autorizzata nella casella di posta elettronica altrui protetta da apposita *password*.

Art. 617 quinquies c.p. Installazione di apparecchiature atte ad intercettare, impedire o interrompere comunicazioni informatiche o telematiche.

Il reato, perseguibile d'ufficio, punisce la mera installazione di strumenti volti a rendere possibile l'intercettazione, l'impedimento o l'interruzione di comunicazioni telematiche o informatiche. Si prescinde dunque dalla realizzazione dell'intercettazione in concreto.

Costituisce condotta di reato ex art. 617 quinquies c.p. l'installazione abusiva di una telecamera per captare codici di accesso di utenti di un sistema telematico o informatico, nonché l'utilizzo di apparecchiature capaci di copiare i codici di accesso degli utenti di un sistema informatico.

Art. 635 bis c.p. Danneggiamento di informazioni, dati e programmi informatici.

La condotta punita si concretizza nelle attività di distruzione, deterioramento, cancellazione, alterazione, soppressione di informazioni, dati o programmi informatici altrui.

Quando tali condotte avvantaggino di fatto la società (es. distruggendo dati in vista di controlli/ispezioni delle autorità, o eliminando informazioni che diano evidenza del credito vantato da eventuali fornitori ecc...) quest'ultima potrà essere chiamata a rispondere ai sensi dell'art. 635 bis c.p.

Il reato è punibile a querela della persona offesa, a meno che non ricorra una delle circostanze aggravanti previste dalla norma (violenza o minaccia contro persone o abuso della qualità di operatore del sistema).

Art. 635 ter c.p. Danneggiamento di informazioni, dati e programmi informatici utilizzati dallo Stato o da altro ente pubblico o comunque di pubblica utilità.

La fattispecie punisce la commissione di fatti diretti a distruggere, deteriorare, cancellare, alterare o sopprimere informazioni, dati o programmi informatici utilizzati dallo Stato, o da altro Ente Pubblico o comunque di pubblica utilità.

Il reato è sempre perseguibile d'ufficio e per la sua realizzazione è sufficiente porre in essere "atti diretti" a realizzare gli eventi dannosi previsti, a prescindere dal loro concreto verificarsi.

Art. 635 quater c.p. Danneggiamento di sistemi informatici o telematici.

Il reato de quo punisce l'introduzione o la trasmissione di dati, informazioni o programmi che causi la distruzione, il danneggiamento, l'inservibilità o il grave malfunzionamento di sistemi informatici o telematici. È necessario che l'evento dannoso si verifichi in concreto.

Art. 635 quinquies c.p. Danneggiamento di sistemi informatici o telematici di pubblica utilità.

L'articolo in questione punisce le stesse condotte criminose di cui all'art. 635 quater c.p. anche se gli eventi dannosi non si realizzino concretamente, purché aventi come oggetto materiale sistemi informatici o telematici di pubblica utilità.

Art. 640 quinquies c.p. Frode informatica del certificatore di firma elettronica.

Si tratta di un reato proprio che può essere commesso dal soggetto che presta servizi di certificazione di firma elettronica. Le condotte di reato si concretizzano nella generica violazione degli obblighi di legge per il rilascio di un certificato qualificato, con il dolo specifico di procurare a sé un vantaggio o un danno ad altri.

Delitti di criminalità organizzata (art. 24 ter Decreto – L. 15 luglio 2009, n. 94, art. 2, c. 29).

Art. 416 c.p. Associazione per delinquere.

Si realizza la fattispecie quando tre o più persone si associano allo scopo di commettere più delitti; è punita anche la mera promozione, costituzione, organizzazione dell'associazione o la partecipazione ad essa.

I delitti contro la criminalità organizzata erano già previsti come potenziali illeciti amministrativi ex D.lgs. 231/01 dall'art.10 della legge n. 146/2006 ("Ratifica della Convenzione ONU sulla lotta alla criminalità organizzata transnazionale"). In tale disposizione erano già previsti alcuni delitti associativi tra i reati presupposto, purché tali reati avessero carattere transnazionale.

L'estensione di tali illeciti anche all'ambito nazionale si inquadra in un più articolato programma di lotta alla criminalità di impresa (si pensi alle frodi fiscali, ai reati in danno delle finanze pubbliche commessi in associazione da più imprese, ai reati ambientali, ecc...).

Il rischio maggiore è rappresentato dalla scelta di *partners*, fornitori, controparti contrattuali, collaboratori, enti da sostenere e finanziare ecc...; pertanto, andrà sempre verificato e assicurato che la persona fisica o giuridica con la quale la Società intrattiene rapporti sia in possesso di adeguati requisiti di professionalità e di onorabilità.

Esempi di condotte a rischio: alcune figure apicali, in accordo (ed in concorso) con alcuni fornitori, creano un articolato sistema di finte fatturazioni al fine di creare fondi neri a disposizione dell'ente, ad esempio per ulteriori attività corruttive; tre o più società si legano da un accordo commerciale (*joint ventures*, A.T.I., ecc...) al fine di aggiudicarsi illegittimamente appalti pubblici.

Art. 416 bis c.p. Associazione di tipo mafioso.

L'associazione è di tipo mafioso quando coloro che ne fanno parte secondo una delle modalità di cui all'art. 416 c.p. si avvalgono della forza di intimidazione del vincolo associativo e della condizione di assoggettamento e di omertà che ne deriva, per commettere delitti, per acquisire in modo diretto o indiretto la gestione o comunque il controllo di attività economiche, di concessioni, di autorizzazioni, di appalti e servizi pubblici, o per realizzare profitti o vantaggi

ingiusti per sé o per altri, ovvero al fine di impedire, ostacolare o influenzare il libero esercizio del voto.

Si sottolinea, infine, il fatto che l'art. 24 ter del Decreto preveda la responsabilità dell'ente nelle ipotesi di commissione di reati "avvalendosi delle condizioni previste dall'art. 416 bis" o "al fine di agevolare l'associazione mafiosa"; tale inserimento, al limite del rispetto del principio di legalità, amplia di fatto in modo pressoché indefinito il numero di reati punibili ai sensi del Decreto.

Art. 416 ter c.p. Scambio elettorale politico-mafioso.

La condotta di reato consiste nell'ottenere la promessa di voti dietro erogazione di denaro, avvalendosi dell'intimidazione o della prevaricazione mafiosa, con le modalità di cui al terzo comma dell'art. 416 bis c.p., per impedire o ostacolare il libero esercizio del voto e per falsare il risultato elettorale.

Art. 630 c.p. Sequestro di persona a scopo di estorsione.

Il sequestro di persona ex art. 630 c.p. si realizza in caso di limitazione della libertà personale di un soggetto, in qualsiasi forma e durata, al fine di ottenere un ingiusto profitto.

Si tratta di un reato complesso caratterizzato dal dolo specifico della mercificazione della persona.

Si può ritenere che la realizzazione di tale fattispecie appare di difficile previsione, vista la necessità di accertare in ogni caso l'interesse o vantaggio ricavato dall'Azienda dalla realizzazione dell'illecito stesso.

Art. 74 DPR 9 ottobre 1990, n. 309. Associazione finalizzata al traffico illecito di sostanze stupefacenti o psicotrope.

Il reato in questione è una forma di associazione a delinquere speciale, caratterizzata dalla finalità specifica dell'organizzazione criminale.

In ogni caso per l'imputazione del reato in questione ad una società è necessario accertare l'interesse o vantaggio della stessa.

Particolare attenzione dovrà essere posta nella scelta di partner, fornitori, controparti contrattuali, collaboratori, enti da sostenere e finanziare; pertanto, andrà sempre verificato e assicurato che la persona fisica o giuridica con la quale l'Azienda intrattiene rapporti sia in possesso di adeguati requisiti di professionalità e di onorabilità.

Art. 407, c. 2, lett. a), numero 5), c.p.p. Illegale fabbricazione, introduzione nello Stato, messa in vendita, cessione, detenzione e porto in luogo pubblico o aperto al pubblico di armi da guerra o tipo guerra o parti di esse, di esplosivi, di armi clandestine nonché di più armi comuni da sparo.

Particolare attenzione dovrà essere posta anche in questo caso nella scelta di partner, fornitori, controparti contrattuali, collaboratori, enti da sostenere e finanziare; pertanto, andrà sempre verificato e assicurato che la persona fisica o giuridica con la quale l'Azienda intrattiene rapporti sia in possesso di adeguati requisiti di professionalità e di onorabilità.

****Reati di peculato, di peculato mediante profitto dell'errore altrui, concussione, corruzione e di abuso d'ufficio (art. 25 D.Lgs 231/2001) [artt. successivamente modificati dalla Legge n. 190 del 6 novembre 2012, dalla Legge n. 69 del 27 maggio 2015, dalla Legge n. 3 del 9 gennaio 2019 e dal Decreto Legislativo n. 75 del 14 luglio 2020].**

****Art. 314/1 c.p. Peculato**

Tale ipotesi di reato (che prevede la pena della reclusione da quattro anni a dieci anni e sei mesi, **con esclusione dell'ipotesi di uso momentaneo del bene**) si configura nel caso in cui il pubblico ufficiale o l'incaricato di un pubblico servizio si appropri del denaro o di altra cosa

⁵ Legge 3/2019 "Misure per il contrasto dei reati contro la pubblica amministrazione, nonché in materia di prescrizione del reato e in materia di trasparenza dei partiti e movimenti politici", [pubblicata in Gazzetta ufficiale il 16 gennaio 2019](#).

mobile altrui che detiene o di cui ha comunque la disponibilità per ragione del suo ufficio o servizio.

****Art. 316 c.p. Peculato mediante profitto dell'errore altrui**

Tale ipotesi di reato (che prevede la pena della reclusione da sei mesi a tre anni) si configura nel caso in cui il pubblico ufficiale o l'incaricato di un pubblico servizio - nell'esercizio delle funzioni o del servizio - giovandosi dell'errore altrui, riceve o ritiene indebitamente, per sé o per un terzo, denaro od altra utilità.

Art. 317 c.p. Concussione.

Vi è concussione quando un pubblico ufficiale, abusando della sua qualità o dei suoi poteri, costringe taluno a dare o promettere in debitamente, a lui o a un terzo, denaro o altra utilità." (così sostituito dall'art. 1, L. 6 novembre 2012, n. 190).

L'abuso può estrinsecarsi in due forme: come uso antidoveroso dei poteri pubblici (utilizzo di poteri attinenti alle funzioni esercitate per scopi diversi da quelli previsti per legge, in violazione dei principi di buon andamento e imparzialità) oppure come abuso di qualità (strumentalizzazione della posizione di preminenza pubblica ricoperta dal soggetto, a prescindere dalle sue competenze specifiche).

L'abuso così definito deve essere finalizzato al costringimento o all'induzione alla illegittima dazione. Nel primo caso vi è una chiara prospettazione alla vittima di un male ingiusto, nel secondo caso vi è una implicita suggestione o persuasione psicologica.

Colui che subisce la costrizione non è correo ma persona offesa; pertanto tale fattispecie potrà configurarsi in capo alla società in via residuale, o nella forma del concorso dell'extraneus tra una figura apicale o subordinata della società e il pubblico ufficiale o incaricato di pubblico servizio (sempre che vi sia un interesse/vantaggio per la società), oppure in quei casi in cui la società gestisca attività a rilevanza pubblicistica.

Infatti, sia il legislatore sia la giurisprudenza prevalente, ritengono che gli esponenti di fattispecie societarie a carattere privato ma depositarie dello svolgimento di un pubblico servizio, sono assolutamente equiparati a pubblici ufficiali o un incaricati di un pubblico servizio (es. soggetti che possono rappresentare all'esterno la volontà della P.A. o suoi poteri autoritativi, deliberativi o certificativi a prescindere da formali investimenti; componenti di vertice di enti ospedalieri o società esercenti prestazioni sanitarie convenzionate con il Servizio Sanitario Nazionale; operatori di Istituti di credito; soggetti appartenenti a società a partecipazione pubblica o concessionarie di pubblici servizi; operatori di società per la gestione di guardie giurate; operatori di società deputate alla gestione, organizzazione ed erogazione di formazione e addestramento professionale regolato dalla legge, ecc...).

Art. 318 c.p. Corruzione per un atto d'ufficio.

È l'ipotesi di un accordo fra un pubblico ufficiale o incaricato di pubblico servizio e un privato, in forza del quale il primo riceve, per sé o per altri, denaro o altri vantaggi per compiere, omettere, o ritardare atti del suo ufficio con vantaggio in favore del corruttore privato (c.d. corruzione impropria).

Diversamente dalla concussione, le parti sono in posizione paritaria, pertanto entrambe punibili. Si tratta, infatti, di un reato plurisoggettivo a concorso necessario.

Il reato può realizzarsi in due forme: corruzione attiva (condotta del privato corruttore) e corruzione passiva (condotta del pubblico ufficiale/incaricato di pubblico servizio che accetta la retribuzione non dovuta per compiere un atto del suo ufficio).

Tale fattispecie potrà configurarsi in capo alla società, o nella forma attiva, quando una figura apicale o subordinata della società metta in atto materialmente l'attività di corruzione del pubblico ufficiale o incaricato di pubblico servizio, oppure in quei casi in cui l'Azienda gestisca attività a rilevanza pubblicistica e l'operatore sia pertanto considerato pubblico ufficiale/incaricato di pubblico servizio.

Oggetto materiale della condotta è “il denaro o altra utilità”. Col termine utilità va inteso tutto ciò che rappresenta un vantaggio per la persona, materiale e morale, patrimoniale e non, consistente in un *facere* o in un *dare*. Vi rientra pertanto anche la realizzazione o promessa di assunzione di persona gradita al pubblico ufficiale, o la dazione diretta o indiretta di omaggi, sponsorizzazioni, regali che travalichino l'ordinaria cortesia.

Art. 319 c.p. Corruzione per un atto contrario ai doveri d'ufficio.

È l'ipotesi di un pubblico ufficiale o incaricato di pubblico servizio che riceve, per sé o per altri, denaro o altri vantaggi per compiere, omettere, o ritardare atti contrari ai suoi doveri con vantaggio in favore del corruttore (c.d. corruzione propria).

Tale fattispecie si configura ogni qualvolta l'attività svolta dal pubblico ufficiale/incaricato di pubblico servizio sia contraria ai doveri di quest'ultimo (es. accettazione di denaro per garantire l'aggiudicazione di una gara).

In una delle prime sentenze di merito in tema di responsabilità delle persone giuridiche per corruzione propria, si è affermato che l'ente può essere ritenuto responsabile, senza violare il principio di irretroattività, se all'accordo corruttivo, perfezionato prima dell'entrata in vigore del Decreto, seguano una o più dazioni di denaro realizzate in un periodo ad essa successivo. Infatti, sebbene il reato di corruzione si perfezioni con la semplice accettazione del *pactum sceleris*, ove segua l'effettiva dazione del denaro, il momento consumativo si sposta in avanti fino all'ultima dazione.

Art. 319 ter Corruzione in atti giudiziari.

È l'ipotesi in cui il reato di corruzione sia posto in essere da una parte di un procedimento giudiziario, nei confronti di un magistrato, cancelliere o altro funzionario pubblico. Tale fattispecie si caratterizza, infatti, dal fine specifico di favorire una parte in un processo civile, penale o amministrativo.

Art. 319 quater Induzione indebita a dare o promettere utilità.

Art. 320 Corruzione di persona incaricata di pubblico servizio.

Cfr. artt. 318 e 319 c.p.

Art. 321 c.p. Pene per il corruttore.

La norma in questione estende al corruttore le pene stabilite per il corrotto. Si tratta, pertanto, della disposizione principale attraverso cui gli enti possono essere chiamati a rispondere – insieme al pubblico ufficiale/incaricato di pubblico servizio – dei reati di cui agli artt. 318, 319, 319-bis, 319-ter, 320 c.p.

Art. 322 c.p. Istigazione alla corruzione.

La condotta di reato è quella di cui agli artt. 318-319 c.p., tuttavia in tale fattispecie il pubblico ufficiale rifiuta l'offerta illecitamente avanzatagli.

Art. 322 bis c.p. Peculato, concussione, corruzione e istigazione alla corruzione di membri degli organi delle Comunità europee e di funzionari delle Comunità europee e di Stati esteri.

L'articolo in questione è stato introdotto dall'art. 3, c.1 l. 29 settembre 2000, n. 300.

Tale norma estende le disposizioni degli artt. 314, 316, 317, 317bis, 318, 319, 319bis, 319ter, 320 e 322, c. 3 e 4 c.p. a membri ed esponenti di organi della Comunità europea.

Art. 346-bis c.p. Traffico di influenze illecite

“Chiunque, fuori dei casi di concorso nei reati di cui agli articoli 318, 319, 319-ter e nei reati di corruzione di cui all'articolo 322-bis, sfruttando o vantando relazioni esistenti o asserite con un pubblico ufficiale o un incaricato di un pubblico servizio o uno degli altri soggetti di cui all'articolo 322-bis, indebitamente fa dare o promettere, a sé o ad altri, denaro o altra utilità, come prezzo della propria mediazione illecita verso un pubblico ufficiale o un incaricato di un pubblico servizio o uno degli altri soggetti di cui all'articolo 322-bis, ovvero per remunerarlo in relazione

all'esercizio delle sue funzioni o dei suoi poteri, è punito con la pena della reclusione da un anno a quattro anni e sei mesi⁶. La stessa pena si applica a chi indebitamente dà o promette denaro o altra utilità⁷. La pena è aumentata se il soggetto che indebitamente fa dare o promettere, a sé o ad altri, denaro o altra utilità riveste la qualifica di pubblico ufficiale o di incaricato di un pubblico servizio⁸.

Le pene sono altresì aumentate se i fatti sono commessi in relazione all'esercizio di attività giudiziarie o per remunerare il pubblico ufficiale o l'incaricato di un pubblico servizio o uno degli altri soggetti di cui all'articolo 322-bis in relazione al compimento di un atto contrario ai doveri d'ufficio o all'omissione o al ritardo di un atto del suo ufficio⁹."

****Art. 323 c.p. Abuso d'ufficio.**

Tale reato (che prevede la pena della reclusione da uno a quattro anni, ma con un aumento della pena nei casi in cui il vantaggio od il danno abbiano carattere di rilevante gravità) si configura quando - salvo che il fatto non costituisca un più grave reato - un pubblico ufficiale od un incaricato di pubblico servizio, nello svolgimento delle funzioni o del servizio, in violazione di norme di legge o di regolamento, ovvero omettendo di astenersi in presenza di un interesse proprio o di un prossimo congiunto o negli altri casi prescritti, intenzionalmente procura a sé o ad altri un ingiusto vantaggio patrimoniale ovvero arreca ad altri un danno ingiusto.

Falsità in monete, in carte di pubblico credito, in valori di bollo e in strumenti o segni di riconoscimento (art. 25 bis Decreto – L. 23 novembre 2001, n. 409 – L. 24 luglio 2009, n. 99).

Art. 453 c.p. Falsificazione di monete, spendita e introduzione nello Stato, previo concerto, di monete falsificate.

La fattispecie in questione si realizza mediante una molteplicità di condotte: contraffazione o alterazione di monete; introduzione, detenzione, spendita, messa in circolazione di monete contraffatte o alterate; acquisto o ricezione di monete contraffatte o alterate al fine di metterle in circolazione; il tutto di concerto con il contraffattore.

Art. 454 c.p. Alterazione di monete.

Art. 455 c.p. Spendita e introduzione nello Stato, senza concerto di monete falsificate.

Il reato punisce l'introduzione, l'acquisto, la detenzione, al fine di metterle in circolazione, di monete falsificate, senza concerto con il falsificatore.

Art. 457 c.p. Spendita di monete falsificate ricevute in buona fede.

Art. 459 c.p. Falsificazione di valori di bollo, introduzione nello Stato, acquisto e detenzione o messa in circolazione di valori di bollo falsificati.

⁶ Il presente comma è stato così sostituito dall'art. 1, comma 1, lett. t), L. 09.01.2019, n. 3 con decorrenza dal 31.01.2019. Si riporta di seguito il testo previgente: "Chiunque, fuori dei casi di concorso nei reati di cui agli articoli 319 e 319-ter, sfruttando relazioni esistenti con un pubblico ufficiale o con un incaricato di un pubblico servizio, indebitamente fa dare o promettere, a sé o ad altri, denaro o altro vantaggio patrimoniale, come prezzo della propria mediazione illecita verso il pubblico ufficiale o l'incaricato di un pubblico servizio ovvero per remunerarlo, in relazione al compimento di un atto contrario ai doveri di ufficio o all'omissione o al ritardo di un atto del suo ufficio, è punito con la reclusione **da uno a tre anni**."

⁷ Il presente comma è stato così modificato dall'art. 1, comma 1, lett. t), L. 09.01.2019, n. 3 con decorrenza dal 31.01.2019. Si riporta di seguito il testo previgente: "La stessa pena si applica a chi indebitamente dà o promette denaro o altro vantaggio patrimoniale."

⁸ Il presente comma è stato così modificato dall'art. 1, comma 1, lett. t), L. 09.01.2019, n. 3 con decorrenza dal 31.01.2019. Si riporta di seguito il testo previgente: "La pena è aumentata se il soggetto che indebitamente fa dare o promettere, a sé o ad altri, denaro **o altro vantaggio patrimoniale** riveste la qualifica di pubblico ufficiale o di incaricato di un pubblico servizio."

⁹ Il presente comma è stato così modificato dall'art. 1, comma 1, lett. t), L. 09.01.2019, n. 3 con decorrenza dal 31.01.2019. Si riporta di seguito il testo previgente: "Le pene sono altresì aumentate se i fatti sono commessi in relazione all'esercizio di attività giudiziarie."

Art. 460 c.p. Contraffazione di carta filigranata in uso per la fabbricazione di carte di pubblico credito o di valori di bollo.

Art. 461 c.p. Fabbricazione o detenzione di filigrane o di strumenti destinati alla falsificazione di monete, di valori di bollo o di carta filigranata.

Art. 464 c.p. Uso di valori di bollo contraffatti o alterati.

Art. 473 c.p. Contraffazione, alterazione o uso di marchi o segni distintivi ovvero di brevetti, modelli e disegni.

Tale articolo, così come modificato dalla L. n. 99/2009, mira a tutelare lo specifico bene giuridico rappresentato dalla pubblica fede in senso oggettivo, ossia dalla fiducia dei consumatori nei marchi, segni distintivi, brevetti, modelli o disegni, a prescindere dal fatto che il singolo consumatore venga o meno tratto in inganno sulla genuinità del prodotto. Pertanto il reato può configurarsi anche se l'acquirente viene anticipatamente edotto della non autenticità del marchio.

Si tratta di un reato di pericolo concreto, per la cui configurazione è però richiesto l'oggettivo rischio di inganno del consumatore medio. La condotta di reato è descritta come contraffazione o alterazione, oppure come uso di prodotti con marchi e segni contraffatti o alterati. La contraffazione consiste nella riproduzione integrale ed abusiva del marchio genuino.

L'alterazione è la modificazione del marchio ottenuta mediante l'eliminazione o l'aggiunta di elementi costitutivi; dunque, la condotta consiste in un'imitazione fraudolenta o falsificazione parziale.

L'uso punibile ai sensi dell'art. 473 c.p. presuppone che l'autore non abbia commesso o concorso a commettere la falsificazione; è punito anche l'uso del marchio nella corrispondenza commerciale o nella pubblicità.

Oggetto materiale del reato sono marchi o segni distintivi, nazionali o esteri, di prodotti industriali, e brevetti, disegni o modelli industriali, nazionali o esteri.

Per la configurabilità del reato in questione occorre che il marchio o il segno distintivo di cui si assume la falsità sia stato depositato, registrato o brevettato nelle forme di legge.

L'elemento soggettivo è il dolo generico, quale coscienza e volontà di contraffare, alterare e usare cose con la consapevolezza della falsificazione.

Esempi di condotte: presentazione di un prodotto industriale in una confezione diversa da quella originariamente indicata dal marchio depositato; commercializzazione delle effigi di marchi contraffatti indipendentemente dal fatto che le stesse siano impresse sul prodotto finale; vendita di prodotti con una forma ed un colore specifico tali da indurre falsamente il consumatore ad identificarlo come proveniente da una data impresa.

Il reato in questione va letto in rapporto all'art. 517 c.p.; infatti, quest'ultima norma tutela la generica onestà degli scambi commerciali, pertanto per la sua configurabilità è sufficiente l'uso di nomi, marchi o segni distintivi che, senza essere contraffatti, risultano idonei ad indurre in errore i consumatori circa l'origine, la provenienza o la qualità del prodotto.

Art. 474 c.p. Introduzione nello Stato e commercio di prodotti con segni falsi.

Le osservazioni svolte per il reato di cui all'art. 473 c.p. sono estendibili anche alla presente fattispecie, con la precisazione che l'art. 474 c.p. prevede la punibilità di due specifiche condotte:

- l'introduzione nello Stato italiano dei prodotti con segni falsi;

- il commercio dei prodotti con segni falsi (inteso nel triplice concetto di detenzione finalizzata alla vendita, compravendita vera e propria e generica messa in circolazione).

Presupposto necessario è che la condotta non venga posta in essere da chi ha commesso la contraffazione.

Delitti contro l'industria e il commercio (art. 25 bis 1 Decreto – L. 24 luglio 2009 n. 99).

Art. 513 c.p. Turbata libertà dell'industria o del commercio.

Il reato *de quo*, modificato dalla legge n. 99/09, mira a tutelare non più l'interesse pubblico dell'economia, ma l'interesse privato dell'esercizio di un'industria o commercio. Ciò è dimostrato innanzitutto dalla procedibilità a querela.

Elemento essenziale per la configurazione dell'illecito è l'uso della violenza sulle cose (danneggiamento, trasformazione o mutamento di destinazione) o di mezzi fraudolenti (artifizi e raggiri di ogni tipo, comprese le condotte di concorrenza sleale ex art. 2598 c.c.) in connessione teleologica con la turbativa.

È importante tener distinto il reato *de quo* dalla fattispecie civilistica della concorrenza sleale (art. 2598 c.c.).

Es. di condotte: atti idonei a generare una situazione di inganno che vizia la scelta del consumatore, sviando così la clientela di un'azienda; duplicazione e commercializzazione di programmi software; trasferimento fraudolento di cognizioni tecniche ad altra azienda; inserimento nel proprio sito internet, attraverso il quale viene pubblicizzato il proprio prodotto commerciale, di parole chiave direttamente riferibili alla persona, all'impresa e al prodotto di un concorrente, in modo da rendere maggiormente "visibile" sui motori di ricerca operanti in rete il proprio sito, sfruttando la notorietà commerciale e la diffusione del prodotto concorrente.

Art. 513 bis c.p. Illecita concorrenza con violenza o minaccia.

La norma mira a sanzionare quelle forme tipiche di intimidazione che tendono a controllare le attività commerciali, industriali o produttive, o comunque a condizionarle, incidendo sulla fondamentale legge di mercato che vuole la concorrenza libera e lecita. Tuttavia, non occorre che il reato si realizzi in ambienti di criminalità organizzati o che l'autore appartenga a tali ambienti; inoltre, gli atti di concorrenza non vanno intesi in senso tecnico giuridico ex art. 2595 c.c.

Il bene giuridico tutelato è il libero svolgimento dell'iniziativa economica ex art. 41 Cost.

Invece, i soggetti attivi possono essere solo coloro che esercitano, anche di fatto, una qualsiasi attività, commerciale, industriale, produttiva.

Un esempio di illecita concorrenza punibile ex art. 513 bis c.p. è l'accordo collusivo fra due o più imprese finalizzato alla predisposizione di offerte attraverso cui influenzare la scelta della ditta aggiudicatrice di un appalto.

Art. 514 c.p. Frodi contro le industrie nazionali.

Art. 515 c.p. Frode nell'esercizio del commercio.

L'oggettività giuridica della fattispecie in questione è riconducibile alla c.d. buona fede commerciale, a tutela sia del pubblico dei consumatori, sia dell'insieme di produttori e commercianti.

Il reato *de quo* può essere commesso da chiunque agisca nell'esercizio di un'attività commerciale, non essendo essenziale la qualità di commerciante.

La responsabilità ricade sul titolare dell'attività e sull'impresa stessa anche nel caso in cui la consegna venga effettuata da un dipendente, socio, commesso, familiare ecc.....; tuttavia, occorre accertare che, tenendo conto delle dimensioni dell'organizzazione, la consegna dell'*aliud pro alio* si sia verificata sulla base di direttive univoche del preponente e/o dell'impresa stessa, e non per iniziativa o negligenza del dipendente.

La condotta materiale consiste nella consegna di una cosa mobile non conforme a quella convenuta per:

- **essenza:** occorre una diversità materiale (es. consegna di acqua invece di olio, di farina invece di zucchero; ma anche pratica di massaggi presso centri estetici senza l'uso di specifiche creme dotate di caratteristiche e marchi particolari e preventivamente pubblicizzati nell'offerta del servizio);
- **origine:** si fa riferimento in questo caso ad un mendacio relativo all'origine geografica del prodotto (es. consegna di un formaggio di provenienza diversa da quella indicata dal cliente con la richiesta di un prodotto dotato di una denominazione che richiama un emblematico luogo di fabbricazione);
- **provenienza:** marchio genuino apposto su un prodotto diverso da quello originario oppure marchio genuino che contrassegna un prodotto proveniente solo in parte dall'azienda indicata;
- **qualità:** falsa indicazione della composizione del prodotto e dei requisiti specifici della tipologia merceologica di appartenenza (es. consegna di televisore di un certo tipo non nuovo ma riparato, diversamente da quanto pattuito con l'acquirente; consegna di ciclomotore riparato e dotato di caratteristiche diverse da quella pattuite, poiché dotato di una diversa velocità e potenza o poiché necessitante di una particolare abilitazione per la guida; vendita di bevande edulcorate con saccarina; vendita di cibi congelati come freschi; consegna di merce con termine di scadenza superato, purché ciò alteri i requisiti di qualità essenziali richiesti dal cliente;
- **quantità:** diversità di peso e misura (es. vendita di prodotti confezionati meccanicamente e con contenuto netto risultante inferiore al peso dichiarato, per percentuali eccedenti le previste tolleranze).

In ogni caso, la condotta prescinde dalla causazione o meno di un danno economico alla vittima, essendo sufficiente la consegna di un bene diverso, per uno dei parametri sopra indicati.

L'elemento psicologico del reato è il dolo generico; la giurisprudenza ritiene che la popolarità del prodotto, e la conseguente abitudine ad utilizzare il nome specifico di un prodotto come denominazione generica per tutta la categoria di prodotti ad esso simili, non comporta la volgarizzazione del marchio; infatti quest'ultima richiede la rinuncia anche tacita del titolare all'utilizzo del marchio.

Art. 516 c.p. Vendita di sostanze alimentari non genuine come genuine.

La condotta punita è concretizzabile con qualsiasi operazione comunque diretta allo scambio ed allo smercio di cibi e bevande non genuini; pertanto, è sufficiente porre in essere atti chiaramente rivelatori della finalità di vendere o porre in commercio (esposizione al pubblico, indicazione in offerte al pubblico, presenza del prodotto non genuino nel magazzino o deposito del venditore ecc...).

Tuttavia, occorre precisare che il reato di cui all'art. 516 c.p. è finalizzato a tutelare il commercio e non la salute pubblica; pertanto, nel caso in cui quest'ultima venga posta in pericolo, saranno configurabili altre fattispecie di reato più gravi, come quella di cui all'art. 442 c.p., commercio di sostanze alimentari adulterate o contraffatte (non richiamata ad oggi dal Decreto).

Art. 517 c.p. Vendita di prodotti industriali con segni mendaci.

Il reato in questione ha ad oggetto l'interesse pubblico concernente l'ordine economico in relazione alla lealtà e alla moralità del commercio e tende ad assicurare l'onestà degli scambi commerciali contro il pericolo di frodi nella circolazione dei prodotti.

La condotta di reato si realizza tramite la generica messa in circolazione di beni con nomi, marchi o segni distintivi che, pur non imitando marchi o segni registrati, sono idonei ad ingannare i consumatori.

Art. 517 ter c.p. Fabbricazione e commercio di beni realizzati usurpando titoli di proprietà industriale.

La condotta di reato consiste nel fabbricare o utilizzare beni realizzati tramite usurpazione di un altrui titolo di proprietà industriale, purché l'agente sia a conoscenza dell'esistenza e del contenuto di tale titolo.

Art. 517 quater c.p. Contraffazione di indicazioni geografiche o denominazioni di origine dei prodotti agroalimentari.

L'art. 517 quater c.p. per la prima volta introduce una tutela penale dei prodotti relativi ad indicazioni geografiche o denominazioni di origine, che costituiscono il c.d. *made in Italy* agroalimentare (DOP, IGP, DOC, DOCG, IGT, ecc.....).

Reati societari (art. 25 ter Decreto – D.Lgs 11 aprile 2002, n. 62, art. 3).

- *False comunicazioni sociali (art. 2621 c.c.)*
- *False comunicazioni sociali in danno dei soci o dei creditori (art. 2622, c. 1 e 3, c.c.)*
- *Falsità nelle relazioni o nelle comunicazioni delle società di revisione (art. 2624, c. 1 e 2, c.c. – articolo abrogato da D.Lgs. n. 39 del 27/01/10)*
- *Impedito controllo (art. 2625, c. 2, c.c. – il primo comma è stato modificato dal D.Lgs. n. 39 del 2010)*
- *Indebita restituzione di conferimenti (art. 2626 c.c.)*
- *Illegale ripartizione degli utili e delle riserve (art. 2627 c.c.)*
- *Illecite operazioni sulle azioni o quote sociali o della società controllante (art. 2628 c.c.)*
- *Operazioni in pregiudizio dei creditori (art. 2629 c.c.)*
- *Omessa comunicazione del conflitto d'interessi (art. 2629-bis c.c.)*
- *Formazione fittizia del capitale (art. 2632 c.c.)*
- *Indebita ripartizione dei beni sociali da parte dei liquidatori (art. 2633 c.c.)*
- *Corruzione tra privati (art. 2635 c.c.)*
- *Illecita influenza sull'assemblea (art. 2636 c.c.)*
- *Aggiotaggio (art. 2637 c.c.)*
- *Ostacolo all'esercizio delle funzioni delle autorità pubbliche di vigilanza (art. 2638, c. 1 e 2, c.c.)*

Reati con finalità di terrorismo o di eversione dell'ordine democratico previsti dal codice penale e leggi speciali, nonché dall'art. 2 della Convenzione Internazionale di New York del 9 dicembre 1999 (art. 25 quater Decreto – L. 14 gennaio 2003, n.7, art. 3).

L'art. 25 quater è una norma aperta che punisce i reati aventi finalità di terrorismo o di eversione dell'ordine democratico, previsti nel codice penale italiano, dalle leggi speciali, o in violazione della Convenzione internazionale di New York del 9 dicembre 1999.

La norma richiamata non fa rinvio a specifiche fattispecie di reato, mostrando così qualche carenza sotto il profilo della tassatività. La categoria di reati richiamata fa riferimento ad una molteplicità di fattispecie, la cui condotta criminosa può realizzarsi in diversi modi.

In particolare, il ventaglio di fattispecie ricompreso tra l'art. 270 bis e 270 sexies c.p. prevede una serie di condotte che vanno dalla promozione, costituzione, organizzazione o finanziamento di associazioni deputate a perpetrare azioni violente con finalità terroristiche e/o eversive, all'assistenza agli associati con finalità di terrorismo, all'arruolamento di soggetti per la realizzazione di atti di violenza e/o di sabotaggio connessi a finalità terroristiche, all'addestramento e preparazione di detti soggetti all'uso di armi e strumenti offensivi, fino alle generiche condotte qualificate in una vera norma di chiusura come aventi "finalità di terrorismo" (art. 270 sexies c.p.).

In ogni caso al di là delle singole fattispecie, l'art. 25 quater Decreto opera un vero rinvio generale "aperto" a tutte le ipotesi attuali e future di reati terroristici ed eversivi.

Pratiche di mutilazione degli organi genitali femminili (art. 25-quater 1, Decreto – L. 9 gennaio 2006, n. 7, art. 8).

Art. 583 bis c.p. Pratiche di mutilazione degli organi genitali femminili.

La fattispecie di reato in questione, è riferita essenzialmente a quelle società che hanno come oggetto sociale tipico l'erogazione di servizi sanitari – assistenziali (con particolare attenzione ad enti presso cui si svolgono attività chirurgiche finalizzate ad interventi di ginecologia-ostetricia). Tali enti potrebbero incorrere nel reato di cui all'art. 583 bis c.p., accettando ad esempio di praticare l'infibulazione o altre pratiche di mutilazione nelle proprie strutture o con propri mezzi e personale, al di fuori di una specifica esigenza terapeutica certificata.

Delitti contro la personalità individuale (art. 25 quinquies Decreto – L. 11 agosto 2003, n. 228, art. 5 – L. 6 febbraio 2006, n. 38).

Art. 600 c.p. Riduzione o mantenimento in schiavitù o servitù.

Il reato consiste nell'esercizio su una persona di un potere di proprietà o di soggezione continua, per costringerla a prestazioni lavorative o sessuali o comunque ad uno sfruttamento della stessa.

Pertanto, la condotta non si riconduce necessariamente ad una situazione di diritto, ma a qualunque situazione di fatto avente per effetto la riduzione della persona offesa nella condizione materiale dello schiavo, e cioè nella soggezione esclusiva ad un altrui potere di disposizione.

In particolare, le condotte rilevanti tipizzate sono riconducibili a tre categorie:

- 1) esercizio su una persona di poteri corrispondenti a quelli del diritto di proprietà. Tale previsione costituisce la traduzione normativa della nozione pacificamente accolta di schiavitù, di cui all'art. 1 della Convenzione sulla schiavitù di Ginevra del 15 settembre 1926 e all'art. 7 dello Statuto istitutivo della Corte Penale Internazionale.
- 2) riduzione di una persona in uno stato di soggezione continuativa, costringendola a prestazioni lavorative o sessuali ovvero all'accattonaggio o comunque a prestazioni che ne comportino lo sfruttamento.

Le condotte di soggezione così delineate assumono penale rilievo quando sono attuate mediante violenza, minaccia, inganno, abuso di autorità o approfittamento di una situazione di inferiorità fisica o psichica o di una situazione di necessità o mediante la promessa o la dazione di somme di denaro o di altri vantaggi a chi ha autorità sulla persona (art. 600, c.2 c.p.).

- 3) mantenimento di una persona nello stato di soggezione delineato in precedenza.

Attribuendo esplicito rilievo al mantenimento in stato di soggezione, il legislatore supera le obiezioni di quanti ritenevano che la schiavitù potesse riguardare esclusivamente persone in libertà, sanzionando chi mantenga in soggezione soggetti già privati da altri della libertà.

Art. 600 bis c.p. Prostituzione minorile.

Il reato consiste nell'induzione alla prostituzione, o nel favoreggiamento/sfruttamento di essa, di un minore di diciotto anni.

In particolare l'art. 600 bis c.p. punisce due distinte tipologie di condotte: quella di chi sfrutta, induce o favorisce la prostituzione minorile, e quella di chi consuma con un minore atti sessuali, punendo al tempo stesso domanda ed offerta della prostituzione minorile.

Art. 600 ter c.p. Pornografia minorile.

Rientrano in tale reato le seguenti condotte.

- 1) Lo sfruttamento di minori al fine della realizzazione di esibizioni pornografiche o di produzione di materiale di tale tipo: la norma parla letteralmente di "sfruttamento" e non di mero utilizzo, pertanto occorre che il minore venga inserito in una organizzazione e che vi sia una pluralità e non occasionalità di impieghi nelle attività illecite; l'esibizione allude ad una partecipazione dal vivo ad attività pornografica, la produzione può realizzarsi tanto con foto (su carta, supporto informatico, ecc...) e con registrazioni (videocassette, audiocassette, dvd, ecc...).

- 2) Commercio di materiale pornografico: ossia alienazione del materiale in questione per fini di lucro, svolta con un'organizzazione di impresa.
- 3) Diffusione di materiale pornografico o di notizie finalizzate all'adescamento o sfruttamento sessuale di minori: le condotte in questione possono essere poste con ogni mezzo, anche telematico.
- 4) Cessione di materiale pornografico prodotto mediante lo sfruttamento di minori, sia a titolo gratuito che oneroso.

L'articolo 600 ter c.p. prevede al primo comma addirittura un reato di pericolo concreto, finalizzato a garantire una tutela anticipata della libertà sessuale del minore, reprimendo quei comportamenti prodromici che, anche se non necessariamente a fine di lucro, ne mettono a repentaglio il libero sviluppo personale con la mercificazione del corpo e l'immissione nel circuito della pedofilia.

Art. 600 quater c.p. Detenzione di materiale pornografico.

È la condotta di chi dispone o si procura materiale pedopornografico.

Procurarsi significa acquistare la disponibilità fisica del materiale pedopornografico; disporre vuol dire poter utilizzare il materiale stesso, pur non avendone necessariamente la materiale disponibilità (es. accesso ad archivi *on line* o a siti protetti).

Art. 600 quater, 1 c.p. Pornografia virtuale.

Il reato stabilisce la punibilità delle condotte relative alla produzione, commercio, diffusione, cessione ed acquisto di materiale pornografico realizzato con l'utilizzo di minori degli anni diciotto, anche qualora le condotte in questione hanno ad oggetto immagini virtuali.

Art. 600 quinquies c.p. Iniziative turistiche volte allo sfruttamento della prostituzione minorile.

Il reato punisce la condotta di chi organizza o propaganda viaggi finalizzati alla fruizione della prostituzione minorile (c.d. *sex tour*).

La punibilità è limitata agli organizzatori e propagandisti dei viaggi, non agli aderenti all'iniziativa come clienti, e colpisce vere e proprie attività "preparatorie" rispetto ai delitti di cui all'art. 600 bis c.p.

Art. 601 c.p. Tratta di persone

Art. 602 c.p. Acquisto e alienazione di schiavi

Art. 609 undecies c.p. Adescamento di minorenni

Il reato punisce la condotta di chi allo scopo di commettere i reati di cui agli articoli 600 (*Riduzione o mantenimento in schiavitù o servitù*), 600 bis (*Prostituzione minorile*), 600 ter (*Pornografia minorile*) e 600 quater (*Detenzione di materiale pornografico*), anche se relativi al materiale pornografico di cui all'articolo 600 quater.1 (*Pornografia virtuale*), 600 quinquies (*Iniziative turistiche volte allo sfruttamento della prostituzione minorile*), 609 bis (*Violenza sessuale*), 609 quater (*Atti sessuali con minorenne*), 609 quinquies (*Corruzione di minorenne*) e 609 octies (*Violenza sessuale di gruppo*), adesci un minore di anni sedici; per adescamento si intende qualsiasi atto volto a carpire la fiducia del minore attraverso artifici, lusinghe o minacce posti in essere anche mediante l'utilizzo della rete internet o di altre reti o mezzi di comunicazione.

Abusi di mercato (art. 25 sexies Decreto – L. 18 aprile 2005, n. 62, art. 9).

Art. 184 D.lgs. 58/1998. Reato di Abuso di informazioni privilegiate.

Art. 185 D.lgs. 58/1998. Reato di Manipolazione del mercato.

Le condotte criminose - di insider trading e di truffa finanziaria - possono essere realizzate da due tipologie di soggetti: soggetti in possesso di informazioni privilegiate in ragione della propria qualità di membro di organi di amministrazione, direzione o controllo dell'emittente, della partecipazione al capitale dell'emittente, ovvero dell'esercizio di un'attività lavorativa, di una professione o una funzione, anche pubblica, o di un ufficio; e soggetti comunque in possesso di informazioni privilegiate a motivo della preparazione o esecuzione di attività delittuose. La condotta di riferimento può esplicarsi in più modalità: acquisto, vendita, o compimento di altre operazioni su strumenti finanziari, o induzione di altri alla realizzazione di tali azioni; comunicazione delle informazioni privilegiate ad altri.

Art. 187 bis D.lgs. 58/1998. Illecito amministrativo di Abuso di informazioni privilegiate.

Art. 187 ter D.lgs. 58/1998. Illecito amministrativo di Manipolazione del mercato.

Omicidio colposo e lesioni colpose gravi e gravissime commessi con violazione delle norme antinfortunistiche e sulla tutela dell'igiene e della salute sul lavoro (art. 25 septies Decreto – L. 3 agosto 2007, n. 123, art. 9).

Art. 589 c.p. Omicidio colposo commesso con violazione delle norme antinfortunistiche e sulla tutela dell'igiene e della salute sul lavoro.

La condotta consiste nel cagionare la morte di un uomo per negligenza o imperizia o inosservanza delle leggi antinfortunistiche e sulla tutela dell'igiene e della salute sul lavoro.

Art. 590 c.p. Lesioni colpose gravi o gravissime commesse con violazione delle norme antinfortunistiche e sulla tutela dell'igiene e della salute sul lavoro.

L'articolo in questione punisce chi, con violazione delle norme antinfortunistiche e sulla tutela dell'igiene e della salute sul lavoro, cagiona ad altri lesioni gravi – malattia che mette in pericolo la vita o comunque superiore a 40 giorni – o gravissime – malattia insanabile, perdita di un senso, di un arto, di un organo, deformazione o sfregio del viso.

Entrambe le norme sopra richiamate richiedono che l'evento lesivo sia conseguenza della violazione delle norme dettate ai fini della prevenzione degli infortuni sul lavoro e sulla tutela dell'igiene e della salute sul lavoro.

Vengono a tale proposito in considerazione il D.lgs 81/08 ed altre leggi speciali (es. DPR 27/04/1955 n. 547 sulla prevenzione degli infortuni; il DPR 19/03/1956 n. 303 sull'igiene sul lavoro; il D.lgs 14/08/1996 n. 494 in tema di sicurezza dei cantieri ecc...).

In funzione di chiusura si richiama l'art. 2087 c.c. che impone al datore di lavoro di adottare nell'esercizio dell'impresa le misure che secondo la particolarità del lavoro, l'esperienza e la tecnica sono necessarie a tutelare l'integrità fisica e morale dei lavoratori.

L'introduzione di tali fattispecie nel Decreto ad opera della L. 123/2007 ha, dunque, un effetto estremamente rilevante, soprattutto in considerazione della natura colposa di detti illeciti.

Infatti, tutti gli adempimenti direttamente o indirettamente stabiliti dalla normativa vigente in materia di tutela della salute e sicurezza dei lavoratori (D.lgs 81/08 e non solo) possono rappresentare per le società un'area di rischio ai sensi dell'art. 25 septies Decreto.

La natura colposa dei reati de quo ha suscitato diverse discussioni interpretative in dottrina ed in giurisprudenza su due aspetti in particolare:

- 1) compatibilità fra la natura colposa dei reati ed i criteri di imputazione oggettiva ex art. 5 Decreto/2001 (commissione dei reati presupposto da parte di un dipendente ed esistenza di un interesse o vantaggio dell'ente);
- 2) compatibilità fra natura colposa dei reati e criterio di imputazione soggettiva dell'"elusione fraudolenta" del Modello.

In realtà, l'unico modo per evitare di giungere ad un'*interpretatio abrogans* è quello di intendere il concetto di interesse o vantaggio ex art. 5 ha assunto un significato prettamente oggettivo, spostato più sul momento della condotta che su quello dell'evento; pertanto, in caso di lesioni o

omicidio conseguenti a violazione delle norme sulla salute e sicurezza sul lavoro, l'interesse potrà essere inteso ad esempio come obiettivo guadagno/risparmio in termini di costi, tempi e risorse ricavato di fatto dall'ente.

Allo stesso modo la c.d. volontarietà dell'elusione fraudolenta andrà intesa come volontà di tenere una "condotta" non conforme alle procedure, istruzioni disposizioni interne finalizzate alla prevenzione dei reati di omicidio e lesioni colpose ex art. 25 septies Decreto.

Ricettazione, riciclaggio e impiego di denaro, beni o utilità di provenienza illecita, nonché autoriciclaggio (Art. 25 octies, Decreto – D.lgs 21 novembre 2007, n. 231, art. 63).

Art. 648 c.p. Ricettazione.

Il reato punisce chiunque, al fine di procurare a sé o ad altri un profitto, acquista, riceve od occulta denaro o cose provenienti da un delitto o si intromette per farle acquistare, ricevere od occultare.

Art. 648 bis c.p. Riciclaggio.

Il riciclaggio è l'attività di chi sostituisce o trasferisce denaro, beni o altre utilità provenienti da un delitto non colposo, o comunque compie altre operazioni volte ad ostacolare l'identificazione della provenienza dei suddetti valori.

Art. 648 ter c.p. Impiego di denaro, beni o utilità di provenienza illecita.

È un'ipotesi residuale rispetto alle precedenti e si sostanzia nell'impiego in attività economiche o finanziarie di denaro, beni o altra utilità provenienti da delitto.

Le tre figure delittuose in commento sono tra loro in rapporto di specialità (l'art. 648 *ter* rispetto al 648 *bis*, e quest'ultimo rispetto al 648).

In particolare, il riciclaggio si differenzia dalla ricettazione sia quanto all'elemento oggettivo (alla condotta di acquisto o ricezione si aggiunge il compimento di atti diretti ad ostacolare l'identificazione della provenienza criminale), sia quanto all'elemento soggettivo (è sufficiente il dolo generico laddove nella ricettazione è richiesto l'intento specifico del conseguimento d'un profitto).

La fattispecie di cui all'art. 648 *ter*, a sua volta, si distingue dal riciclaggio non tanto per il carattere delle attività economiche o finanziarie in essa contemplate (susceptibili di essere pure ricomprese nel termine *operazioni* di cui all'art. 648 *bis*), quanto per il fatto che mentre il riciclaggio si pone in immediata continuità cronologica col reato presupposto, l'impiego di proventi illeciti va invece a collocarsi in un momento successivo e ulteriore, ad opera di un soggetto diverso dal primo riciclatore, soggetto il quale reimpiega beni o denaro già riciclati ma di persistente provenienza illecita.

È esclusa, nell'ordinamento italiano, la punibilità dell'autoriciclaggio, vale a dire l'impiego, la sostituzione od il trasferimento di beni o denaro commessi dal medesimo autore del reato presupposto (tanto si deduce dalla clausola d'esclusione presente nell'*incipit* delle disposizioni in commento: «*fuori dai casi di concorso nel reato*»).

Si badi che autore del reato è anche il concorrente, cioè colui il quale fornisce un contributo determinante, fattuale o psicologico, alla commissione del delitto, al momento della consumazione di questo o in epoca precedente.

Delitti in materia di violazione del diritto d'autore (Art. 25 novies Decreto – L. 23 luglio 2009, n.99).

Art. 171, l. 633/1941 comma 1 lett a) bis. Messa a disposizione del pubblico, in un sistema di reti telematiche, mediante connessioni di qualsiasi genere, di un'opera dell'ingegno protetta, o di parte di essa.

Art. 171, l. 633/1941 comma 3. Reati di cui al punto precedente commessi su opere altrui non destinate alla pubblicazione qualora ne risulti offeso l'onore o la reputazione.

La condotta punita consiste nel mettere a disposizione del pubblico, tramite immissione in rete telematica con qualsiasi connessione, opere dell'ingegno protette.

La norma mira a tutelare la paternità dell'opera e il diritto del suo titolare a non veder frustrati i propri interessi economici.

Art. 171 bis l. 633/1941 comma 1. Abusiva duplicazione, per trarne profitto, di programmi per elaboratore; importazione, distribuzione, vendita o detenzione a scopo commerciale o imprenditoriale o concessione in locazione di programmi contenuti in supporti non contrassegnati dalla S.I.A.E.; predisposizione di mezzi per rimuovere o eludere i dispositivi di protezione di programmi per elaboratori. Art. 171 bis l. 633/1941 comma 2. Riproduzione, trasferimento su altro supporto, distribuzione, comunicazione, presentazione o dimostrazione in pubblico, del contenuto di una banca dati; estrazione o reimpiego della banca dati; distribuzione, vendita o concessione in locazione di banche di dati.

La norma è stata introdotta dal l. 489/1992 (e modificato dalla l. 169/99) e ha come oggetto materiale di tutela le diverse tipologie di beni qualificabili come programmi per elaboratore, o più genericamente software.

Le condotte punite sono di due tipologie:

- 1) l'abusiva duplicazione, per trarne profitto, di programmi per elaboratore, o l'importazione, la distribuzione, la vendita, la detenzione a scopo commerciale o imprenditoriale o la concessione in locazione di programmi contenuti in supporti non contrassegnati dalla S.I.A.E.; e ancora, qualsiasi condotta finalizzata a consentire o facilitare la rimozione arbitraria o l'elusione funzionale di dispositivi applicati a protezione di un programma per elaboratori.
- 2) la riproduzione, su supporti non contrassegnati S.I.A.E., il trasferimento su altro supporto, la distribuzione, comunicazione, presentazione o dimostrazione in pubblico del contenuto di una banca di dati in violazione delle disposizioni di cui agli articoli 64 quinquies e 64 sexies; ovvero l'esecuzione, l'estrazione o il reimpiego della banca di dati in violazione delle disposizioni di cui agli articoli 102 bis e 102 ter, ovvero la distribuzione, vendita o concessione in locazione di una banca di dati.

Il comma 1 fa riferimento specifico ai software, e punisce ogni duplicazione, ancorché non finalizzata alla vendita, purché volte ad ottenere un profitto, nonché ogni attività di intermediazione (importazione, distribuzione, ecc...) avente ad oggetto software abusivamente duplicati. Lo stesso comma prevede, inoltre, la punibilità di ogni azione finalizzata a rimuovere dispositivi di sicurezza sui software in questione.

Le condotte di cui al comma 2 sono poste a tutela delle c.d. banche dati.

Art. 171 ter l. 633/1941. Abusiva duplicazione, riproduzione, trasmissione o diffusione in pubblico con qualsiasi procedimento, in tutto o in parte, di opere dell'ingegno destinate al circuito televisivo, cinematografico, della vendita o del noleggio di dischi, nastri o supporti analoghi o ogni altro supporto contenente fonogrammi o videogrammi di opere musicali, cinematografiche o audiovisive assimilate o sequenze di immagini in movimento; opere letterarie, drammatiche, scientifiche o didattiche, musicali o drammatico musicali, multimediali, anche se inserite in opere collettive o composite o banche dati; riproduzione, duplicazione, trasmissione o diffusione abusiva, vendita o commercio, cessione a qualsiasi titolo o importazione abusiva di oltre cinquanta copie o esemplari di opere tutelate dal diritto d'autore e da diritti connessi; immissione in un sistema di reti telematiche, mediante connessioni di qualsiasi genere, di un'opera dell'ingegno protetta dal diritto d'autore, o parte di essa.

Il reato sussiste se la condotta è posta in essere per un uso non personale e se sussiste il dolo specifico di lucro.

La norma tutela una globalità di opere dell'ingegno inglobate in una serie indefinita di supporti.

In particolare, la norma punisce chiunque:

- a) abusivamente duplica, riproduce, trasmette o diffonde in pubblico con qualsiasi procedimento, in tutto o in parte, un'opera dell'ingegno destinata al circuito televisivo, cinematografico, della vendita o del noleggio, dischi, nastri o supporti analoghi ovvero ogni altro supporto contenente fonogrammi o videogrammi di opere musicali, cinematografiche o audiovisive assimilate o sequenze di immagini in movimento;
- b) abusivamente riproduce, trasmette o diffonde in pubblico, con qualsiasi procedimento, opere o parti di opere letterarie, drammatiche, scientifiche o didattiche, musicali o drammatico-musicali, ovvero multimediali, anche se inserite in opere collettive o composite o banche dati;
- c) pur non avendo concorso alla duplicazione o riproduzione, introduce nel territorio dello Stato, detiene per la vendita o la distribuzione, o distribuisce, pone in commercio, concede in noleggio o comunque cede a qualsiasi titolo, proietta in pubblico, trasmette a mezzo della televisione con qualsiasi procedimento, trasmette a mezzo della radio, fa ascoltare in pubblico le duplicazioni o riproduzioni abusive di cui alle lettere a) e b);
- d) detiene per la vendita o la distribuzione, pone in commercio, vende, noleggia, cede a qualsiasi titolo, proietta in pubblico, trasmette a mezzo della radio o della televisione con qualsiasi procedimento, videocassette, musicassette, qualsiasi supporto contenente fonogrammi o videogrammi di opere musicali, cinematografiche o audiovisive o sequenze di immagini in movimento, od altro supporto per il quale è prescritta, ai sensi della presente legge, l'apposizione di contrassegno da parte della Società italiana degli autori ed editori (S.I.A.E.), privi del contrassegno medesimo o dotati di contrassegno contraffatto o alterato;
- e) in assenza di accordo con il legittimo distributore, ritrasmette o diffonde con qualsiasi mezzo un servizio criptato ricevuto per mezzo di apparati o parti di apparati atti alla decodificazione di trasmissioni ad accesso condizionato;
- f) introduce nel territorio dello Stato, detiene per la vendita o la distribuzione, distribuisce, vende, concede in noleggio, cede a qualsiasi titolo, promuove commercialmente, installa dispositivi o elementi di decodificazione speciale che consentono l'accesso ad un servizio criptato senza il pagamento del canone dovuto.
- g) f-bis) fabbrica, importa, distribuisce, vende, noleggia, cede a qualsiasi titolo, pubblicizza per la vendita o il noleggio, o detiene per scopi commerciali, attrezzature, prodotti o componenti ovvero presta servizi che abbiano la prevalente finalità o l'uso commerciale di eludere efficaci misure tecnologiche di cui all'art. 102 quater ovvero siano principalmente progettati, prodotti, adattati o realizzati con la finalità di rendere possibile o facilitare l'elusione di predette misure. Fra le misure tecnologiche sono comprese quelle applicate, o che residuano, a seguito della rimozione delle misure medesime conseguentemente a iniziativa volontaria dei titolari dei diritti o ad accordi tra questi ultimi e i beneficiari di eccezioni, ovvero a seguito di esecuzione di provvedimenti dell'autorità amministrativa o giurisdizionale;
- h) abusivamente rimuove o altera le informazioni elettroniche di cui all'articolo 102 quinquies, ovvero distribuisce, importa a fini di distribuzione, diffonde per radio o per televisione, comunica o mette a disposizione del pubblico opere o altri materiali protetti dai quali siano state rimosse o alterate le informazioni elettroniche stesse.

Ai sensi del comma 2 è punito altresì chi:

a) riproduce, duplica, trasmette o diffonde abusivamente, vende o pone altrimenti in commercio, cede a qualsiasi titolo o importa abusivamente oltre cinquanta copie o esemplari di opere tutelate dal diritto d'autore e da diritti connessi;

a-bis) in violazione dell'art. 16, a fini di lucro, comunica al pubblico immettendola in un sistema di reti telematiche, mediante connessioni di qualsiasi genere, un'opera dell'ingegno protetta dal diritto d'autore, o parte di essa;

b) esercitando in forma imprenditoriale attività di riproduzione, distribuzione, vendita o commercializzazione, importazione di opere tutelate dal diritto d'autore e da diritti connessi, si rende colpevole dei fatti previsti dal comma 1;

c) promuove o organizza le attività illecite di cui al comma 1.

Art. 171 septies l. 633/1941. Mancata comunicazione alla S.I.A.E. dei dati di identificazione dei supporti non soggetti al contrassegno o falsa dichiarazione.

La norma tutela la funzione pubblicistica e d garanzia della S.I.A.E..

L'art. 171 septies punisce:

- a. i produttori o importatori dei supporti non soggetti al contrassegno di cui all'articolo 181bis, i quali non comunicano alla S.I.A.E. entro trenta giorni dalla data di immissione in commercio sul territorio nazionale o di importazione i dati necessari alla univoca identificazione dei supporti medesimi;
- b. chiunque dichiari falsamente l'avvenuto assolvimento degli obblighi di cui all'articolo 181bis, comma 2, della presente legge.

Art. 171 octies l. 633/1941. Fraudolenta produzione, vendita, importazione, promozione, installazione, modifica, utilizzo per uso pubblico e privato di apparati o parti di apparati atti alla decodificazione di trasmissioni audiovisive ad accesso condizionato effettuate via etere, via satellite, via cavo, in forma sia analogica sia digitale.

La condotta prevista e punita consiste nel produrre, porre in vendita, importare, promuovere, installare, modificare, utilizzare per uso pubblico e privato, a fini fraudolenti, apparati o parti di apparati atti alla decodificazione di trasmissioni audiovisive ad accesso condizionato effettuate via etere, via satellite, via cavo, in forma sia analogica sia digitale. Si intendono ad accesso condizionato tutti i segnali audiovisivi trasmessi da emittenti italiane o estere in forma tale da rendere gli stessi visibili esclusivamente a gruppi chiusi di utenti selezionati dal soggetto che effettua l'emissione del segnale, indipendentemente dalla imposizione di un canone per la fruizione di tale servizio.

Esempi di condotte: sblocco di servizi televisivi criptati, uso altrui credenziali per accedere a trasmissioni a pagamento, sblocco e modifica fraudolenta tessere pay tv ecc...

Induzione a non rendere dichiarazioni o a rendere dichiarazioni mendaci all'autorità giudiziaria (Art. 25 decies Decreto – L. 3 agosto 2009, n. 116, art. 4).

Art. 377 bis c.p. Induzione a non rendere dichiarazioni o a rendere dichiarazioni mendaci all'autorità giudiziaria.

L'articolo in questione sanziona le condotte poste in essere da chiunque, con violenza, minaccia, o offerta di denaro o altra utilità, induce a non rendere dichiarazioni o a rendere dichiarazioni mendaci tutti coloro che sono chiamati a rendere dichiarazioni in un procedimento penale e possono avvalersi della facoltà di non rispondere.

Il reato era già previsto e punito indirettamente dal Decreto, ma solo come reato transnazionale, ai sensi dell'art. 10, L. n. 146 del 16 marzo 2006.

L'art. 4 della Legge 3 agosto 2009, n. 116 introduce l'art 25 novies nel Decreto, trattasi però di un refuso, in quanto esiste già un art. 25 novies (delitti in materia di violazione del diritto d'autore).

Reati transnazionali (L. 16 marzo 2006, n. 146).

Art. 416 c.p. Associazione per delinquere.

Art. 416 c.p. Associazione di tipo mafioso.

Art. 292 quater DPR 23 gennaio 1973, n. 43 Associazione per delinquere finalizzata al contrabbando di tabacchi lavorati esteri.

Art. 74 DPR 9 ottobre 1990, n. 309 Associazione finalizzata al traffico illecito di sostanze stupefacenti o psicotrope.

Art. 12 D.lgs. 25 luglio 1998, n. 286 Disposizioni contro le immigrazioni clandestine.

Art. 377 bis c.p. Induzione a non rendere dichiarazioni o a rendere dichiarazioni mendaci all'autorità giudiziaria.

Art. 378 c.p. Favoreggiamento personale.

La L. 16 marzo 2006, n. 146 ha dato esecuzione alla Convenzione ed ai protocolli aggiuntivi delle Nazioni Unite contro il crimine organizzato transnazionale, adottati dall'Assemblea Generale il 15 novembre 2000 ed il 31 maggio 2001, ampliando altresì il catalogo dei reati rilevanti ai fini della responsabilità amministrativa degli enti ex Decreto.

La tecnica normativa utilizzata dal legislatore è stata diversa da quella utilizzata nell'introduzione delle altre fattispecie; infatti, anziché integrare il decreto nella parte relativa ai reati-presupposto, si è preferito disciplinare direttamente le nuove fattispecie e rinviare al Decreto per la disciplina dei requisiti generali di imputazione della responsabilità all'ente.

A tal fine il legislatore ha innanzitutto offerto una definizione di reato transnazionale, quale illecito punito con una pena della reclusione non inferiore nel massimo a 4 anni, qualora sia coinvolto un gruppo criminale organizzato, nonché: a) sia commesso in più di uno Stato; b) ovvero sia commesso in uno Stato ma una parte sostanziale della sua preparazione, pianificazione, direzione o controllo avvenga in un altro Stato; c) ovvero sia commesso in uno Stato, ma in esso sia impiegato un gruppo criminale organizzato impegnato in attività criminali in più di uno Stato; d) ovvero sia commesso in uno Stato ma abbia effetti sostanziali in un altro.

*** Reati ambientali (Art. 25 undecies Decreto).**

Art. 727 bis c.p. Uccisione, distruzione, cattura, prelievo, detenzione di esemplari di specie animali o vegetali selvatiche protette.

[I] Salvo che il fatto costituisca più grave reato, chiunque, fuori dai casi consentiti, uccide, cattura o detiene esemplari appartenenti ad una specie animale selvatica protetta è punito con l'arresto da uno a sei mesi o con l'ammenda fino a 4.000 euro, salvo i casi in cui l'azione riguardi una quantità trascurabile di tali esemplari e abbia un impatto trascurabile sullo stato di conservazione della specie.

[II] Chiunque, fuori dai casi consentiti, distrugge, preleva o detiene esemplari appartenenti ad una specie vegetale selvatica protetta è punito con l'ammenda fino a 4.000 euro, salvo i casi in cui l'azione riguardi una quantità trascurabile di tali esemplari e abbia un impatto trascurabile sullo stato di conservazione della specie.

Art. 733 bis c.p. Distruzione o deterioramento di habitat all'interno di un sito protetto.

[I] Chiunque, fuori dai casi consentiti, distrugge un habitat all'interno di un sito protetto o comunque lo deteriora compromettendone lo stato di conservazione, è punito con l'arresto fino a diciotto mesi e con l'ammenda non inferiore a 3.000 euro.

Ai fini dell'applicazione dell'articolo 727 bis del codice penale, per specie animali o vegetali selvatiche protette si intendono quelle indicate nell'allegato IV della direttiva 92/43/CE e nell'allegato I della direttiva 2009/147/CE.

Ai fini dell'applicazione dell'articolo 733-bis del codice penale per 'habitat all'interno di un sito protetto si intende qualsiasi habitat di specie per le quali una zona sia classificata come zona a tutela speciale a norma dell'articolo 4, paragrafi 1 o 2, della direttiva 2009/147/CE, o qualsiasi

habitat naturale o un habitat di specie per cui un sito sia designato come zona speciale di conservazione a norma dell'art. 4, paragrafo 4, della direttiva 92/43/CE.

(*) Articolo aggiunto dalla lettera b) del comma 1 dell'art. 1, D.lgs 7.07.2011, n. 121.

D.Lgs 3 aprile 2006, n. 152 Norme in Materia Ambientale

Art. 137 c. 2

Quando le condotte descritte al comma 1 riguardano gli scarichi di acque reflue industriali contenenti le sostanze pericolose comprese nelle famiglie e nei gruppi di sostanze indicate nelle tabelle 5 e 3/A dell'Allegato 5 alla parte terza del presente decreto, la pena è dell'arresto da tre mesi a tre anni.

Art. 137 c. 3 D.lgs 3 aprile 2006, n. 152 Norme in Materia Ambientale.

Chiunque, al di fuori delle ipotesi di cui al comma 5 **(o di cui all'articolo 29-quattordicesimo, comma 3)**, effettui uno scarico di acque reflue industriali contenenti le sostanze pericolose comprese nelle famiglie e nei gruppi di sostanze indicate nelle tabelle 5 e 3/A dell'Allegato 5 alla parte terza del presente decreto senza osservare le prescrizioni dell'autorizzazione, o le altre prescrizioni dell'autorità competente a norma degli articoli 107, comma 1, e 108, comma 4, e' punito con l'arresto fino a due anni

Art. 137 c. 5 D.lgs 3 aprile 2006, n. 152 Norme in Materia Ambientale

Salvo che il fatto costituisca più grave reato, chiunque, in relazione alle sostanze indicate nella tabella 5 dell'Allegato 5 alla parte terza del presente decreto, nell'effettuazione di uno scarico di acque reflue industriali, superi i valori limite fissati nella tabella 3 o, nel caso di scarico sul suolo, nella tabella 4 dell'Allegato 5 alla parte terza del presente decreto, oppure i limiti più restrittivi fissati dalle regioni o dalle province autonome o dall'Autorità competente a norma dell'articolo 107, comma 1, è punito con l'arresto fino a due anni e con l'ammenda da tremila euro a trentamila euro. Se sono superati anche i valori limite fissati per le sostanze contenute nella tabella 3/A del medesimo Allegato 5, si applica l'arresto da sei mesi a tre anni e l'ammenda da seimila euro a centoventimila euro.

Art. 137 c. 13 D.lgs 3 aprile 2006, n. 152 Norme in Materia Ambientale

Si applica sempre la pena dell'arresto da due mesi a due anni se lo scarico nelle acque del mare da parte di navi od aeromobili contiene sostanze o materiali per i quali e' imposto il divieto assoluto di sversamento ai sensi delle disposizioni contenute nelle convenzioni internazionali vigenti in materia e ratificate dall'Italia, salvo che siano in quantità tali da essere resi rapidamente innocui dai processi fisici, chimici e biologici, che si verificano naturalmente in mare e purchè in presenza di preventiva autorizzazione da parte dell'autorità competente.

Art. 256 Attività di gestione di rifiuti non autorizzata

[I] Chiunque effettua una attività di raccolta, trasporto, recupero, smaltimento, commercio ed intermediazione di rifiuti in mancanza della prescritta autorizzazione, iscrizione o comunicazione di cui agli articoli 208, 209, 210, 211, 212, 214, 215, e 216 è punito:

- a) con la pena dell'arresto da tre mesi a un anno o con l'ammenda da duemilaseicento euro a ventiseimila euro se si tratta di rifiuti non pericolosi;
- b) con la pena dell'arresto da sei mesi a due anni e con l'ammenda da duemilaseicento euro a ventiseimila euro se si tratta di rifiuti pericolosi.

[III] Chiunque realizza o gestisce una discarica non autorizzata è punito con la pena dell'arresto da sei mesi a due anni e con l'ammenda da duemilaseicento euro a ventiseimila euro. Si applica la pena dell'arresto da uno a tre anni e dell'ammenda da euro cinquemiladuecento ad euro cinquantaduemila se la discarica è destinata, anche in parte, allo smaltimento di rifiuti pericolosi. Alla sentenza di condanna o alla sentenza emessa ai sensi dell'articolo 444 c.p.p., consegue la

confisca dell'area sulla quale è realizzata la discarica abusiva se di proprietà dell'autore o del compartecipe al reato, fatti salvi gli obblighi di bonifica o di ripristino dello stato dei luoghi.

[V] Chiunque, in violazione del divieto di cui all'articolo 187, effettua attività non consentite di miscelazione di rifiuti, è punito con la pena di cui al comma 1, lettera b).

[VI] Chiunque effettua il deposito temporaneo presso il luogo di produzione di rifiuti sanitari pericolosi, con violazione delle disposizioni di cui all'articolo 227, comma 1, lettera b), è punito con la pena dell'arresto da tre mesi ad un anno o con la pena dell'ammenda da duemilaseicento euro a ventiseimila euro. Si applica la sanzione amministrativa pecuniaria da duemilaseicento euro a quindicimilacinquecento euro per i quantitativi non superiori a duecento litri o quantità equivalenti.

Art. 257 Bonifica dei siti

[I] Chiunque cagiona l'inquinamento del suolo, del sottosuolo, delle acque superficiali o delle acque sotterranee con il superamento delle concentrazioni soglia di rischio è punito con la pena dell'arresto da sei mesi a un anno o con l'ammenda da duemilaseicento euro a ventiseimila euro, se non provvede alla bonifica in conformità al progetto approvato dall'autorità competente nell'ambito del procedimento di cui agli articoli 242 e seguenti. In caso di mancata effettuazione della comunicazione di cui all'articolo 242, il trasgressore è punito con la pena dell'arresto da tre mesi a un anno o con l'ammenda da mille euro a ventiseimila euro.

[II] Si applica la pena dell'arresto da un anno a due anni e la pena dell'ammenda da cinquemiladuecento euro a cinquantaduemila euro se l'inquinamento è provocato da sostanze pericolose.

Art. 258 c. 4 D.lgs 3 aprile 2006, n. 152 Violazione degli obblighi di comunicazione, di tenuta dei registri obbligatori e dei formulari

Le imprese che raccolgono e trasportano i propri rifiuti non pericolosi di cui all'articolo 212, comma 8, che non aderiscono, su base volontaria, al sistema di controllo della tracciabilità dei rifiuti (SISTRI) di cui all'articolo 188-bis, comma 2, lettera a), ed effettuano il trasporto di rifiuti senza il formulario di cui all'articolo 193 ovvero indicano nel formulario stesso dati incompleti o inesatti sono puniti con la sanzione amministrativa pecuniaria da milleseicento euro a novemilatrecento euro. Si applica la pena di cui all'articolo 483 del codice penale a chi, nella predisposizione di un certificato di analisi di rifiuti, fornisce false indicazioni sulla natura, sulla composizione e sulle caratteristiche chimico-fisiche dei rifiuti e a chi fa uso di un certificato falso durante il trasporto.

Art. 259 c. 1 D.lgs 3 aprile 2006, n. 152 Traffico illecito di rifiuti

Chiunque effettua una spedizione di rifiuti costituente traffico illecito ai sensi dell'articolo 26 del regolamento (CEE) 1° febbraio 1993, n. 259, o effettua una spedizione di rifiuti elencati nell'Allegato II del citato regolamento in violazione dell'articolo 1, comma 3, lettere a), b), c) e d), del regolamento stesso è punito con la pena dell'ammenda da millecinquecentocinquanta euro a ventiseimila euro e con l'arresto fino a due anni. La pena è aumentata in caso di spedizione di rifiuti pericolosi.

Art. 260 Attività organizzate per il traffico illecito di rifiuti

[I] Chiunque, al fine di conseguire un ingiusto profitto, con più operazioni e attraverso l'allestimento di mezzi e attività continuative organizzate, cede, riceve, trasporta, esporta, importa, o comunque gestisce abusivamente ingenti quantitativi di rifiuti è punito con la reclusione da uno a sei anni,

[II] Se si tratta di rifiuti ad alta radioattività si applica la pena della reclusione da tre a otto anni.

Art. 260 bis c. 6 D.lgs 3 aprile 2006, n. 152 Attività organizzate per il traffico illecito di rifiuti

Si applica la pena di cui all' articolo 483 c.p. a colui che, nella predisposizione di un certificato di analisi di rifiuti, utilizzato nell'ambito del sistema di controllo della tracciabilità dei rifiuti fornisce false indicazioni sulla natura, sulla composizione e sulle caratteristiche chimico-fisiche dei rifiuti e a chi inserisce un certificato falso nei dati da fornire ai fini della tracciabilità dei rifiuti.

Art. 260 bis c. 7, secondo e terzo periodo D.lgs 3 aprile 2006, n. 152 Attività organizzate per il traffico illecito di rifiuti

Il trasportatore che omette di accompagnare il trasporto dei rifiuti con la copia cartacea della scheda SISTRI – AREA MOVIMENTAZIONE e, ove necessario sulla base della normativa vigente, con la copia del certificato analitico che identifica le caratteristiche dei rifiuti è punito con la sanzione amministrativa pecuniaria da 1.600 euro a 9.300 euro. Si applica la pena di cui all' art. 483 del codice penale in caso di trasporto di rifiuti pericolosi. Tale ultima pena si applica anche a colui che, durante il trasporto fa uso di un certificato di analisi di rifiuti contenente false indicazioni sulla natura, sulla composizione e sulle caratteristiche chimico-fisiche dei rifiuti trasportati.

Art. 260 bis c. 8, primo e secondo periodo D.lgs 3 aprile 2006, n. 152 Attività organizzate per il traffico illecito di rifiuti

Il trasportatore che accompagna il trasporto di rifiuti con una copia cartacea della scheda SISTRI - AREA Movimentazione fraudolentemente alterata è punito con la pena prevista dal combinato disposto degli articoli 477 e 482 del codice penale. La pena è aumentata fino ad un terzo nel caso di rifiuti pericolosi.

Art. 279 c. 5 D.lgs 3 aprile 2006, n. 152 Norme in Materia Ambientale

Nei casi previsti dal comma 2 si applica sempre la pena dell'arresto fino ad un anno se il superamento dei valori limite di emissione determina anche il superamento dei valori limite di qualità dell'aria previsti dalla vigente normativa.

L. 7 febbraio 1992, n. 150 Disciplina dei reati relativi all'applicazione in Italia della convenzione sul commercio internazionale delle specie animali e vegetali in via di estinzione, firmata a Washington il 3 marzo 1973, di cui alla legge 19 dicembre 1975, n. 874, e del regolamento (CEE) n. 3626/82, e successive modificazioni, nonché norme per la commercializzazione e la detenzione di esemplari vivi di mammiferi e rettili che possono costituire pericolo per la salute e l'incolumità pubblica

Art. 1 c. 1

Salvo che il fatto costituisca più grave reato, è punito con l'arresto da tre mesi ad un anno e con l'ammenda da lire quindici milioni a lire centocinquanta milioni chiunque, in violazione di quanto previsto dal Regolamento (CE) n. 338/97 del Consiglio del 9 dicembre 1996, e successive attuazioni e modificazioni, per gli esemplari appartenenti alle specie elencate nell'allegato A del Regolamento medesimo e successive modificazioni:

- a) importa, esporta o riesporta esemplari, sotto qualsiasi regime doganale, senza il prescritto certificato o licenza, ovvero con certificato o licenza non validi ai sensi dell'articolo 11, comma 2a, del Regolamento (CE) n. 338/97 del Consiglio, del 9 dicembre 1996, e successive attuazioni e modificazioni;
- b) omette di osservare le prescrizioni finalizzate all'incolumità degli esemplari, specificate in una licenza o in un certificato rilasciati in conformità al Regolamento (CE) n. 338/97 del Consiglio, del 9 dicembre 1996, e successive attuazioni e modificazioni e del Regolamento (CE) n. 939/97 della Commissione, del 26 maggio 1997, e successive modificazioni;
- c) utilizza i predetti esemplari in modo difforme dalle prescrizioni contenute nei provvedimenti autorizzativi o certificativi rilasciati unitamente alla licenza di importazione o certificati successivamente;

- d) trasporta o fa transitare, anche per conto terzi, esemplari senza la licenza o il certificato prescritti, rilasciati in conformità del Regolamento (CE) n. 338/97 del Consiglio, del 9 dicembre 1996, e successive attuazioni e modificazioni e del Regolamento (CE) n. 939/97 della Commissione, del 26 maggio 1997, e successive modificazioni e, nel caso di esportazione o riesportazione da un Paese terzo parte contraente della Convenzione di Washington, rilasciati in conformità della stessa, ovvero senza una prova sufficiente della loro esistenza;
- e) commercia piante riprodotte artificialmente in contrasto con le prescrizioni stabilite in base all'articolo 7, paragrafo 1, lettera b), del Regolamento (CE) n. 338/97 del Consiglio, del 9 dicembre 1996, e successive attuazioni e modificazioni e del Regolamento (CE) n. 939/97 della Commissione, del 26 maggio 1997 e successive modificazioni;
- f) detiene, utilizza per scopi di lucro, acquista, vende, espone o detiene per la vendita o per fini commerciali, offre in vendita o comunque cede esemplari senza la prescritta documentazione.

Art. 1 c. 2

In caso di recidiva, si applica la sanzione dell'arresto da tre mesi a due anni e dell'ammenda da lire venti milioni a lire duecento milioni. Qualora il reato suddetto viene commesso nell'esercizio di attività di impresa, alla condanna consegue la sospensione della licenza da un minimo di sei mesi ad un massimo di diciotto mesi.

Art. 3 bis

Alle fattispecie previste dall'articolo 16, paragrafo 1, lettere a), c), d), e), ed l), del Regolamento (CE) n. 338/97 del Consiglio, del 9 dicembre 1996, e successive modificazioni, in materia di falsificazione o alterazione di certificati, licenze, notifiche di importazione, dichiarazioni, comunicazioni di informazioni al fine di acquisizione di una licenza o di un certificato, di uso di certificati o licenze falsi o alterati si applicano le pene di cui al libro II, titolo VII, capo III del codice penale.

Art. 6 c. 4

[I] Fatto salvo quanto previsto dalla legge 11 febbraio 1993, n. 157, è vietato a chiunque detenere esemplari vivi di mammiferi e rettili di specie selvatica ed esemplari vivi di mammiferi e rettili provenienti da riproduzioni in cattività che costituiscano pericolo per la salute e per l'incolumità pubblica.

[IV] Chiunque contravviene alle disposizioni di cui al comma 1 è punito con l'arresto fino a tre mesi o con l'ammenda da lire quindici milioni a lire duecento milioni.

L. 28 dicembre 1993, n. 549 Obblighi in materia di recupero e smaltimento

Art. 3 c. 6 Cessazione e riduzione dell'impiego delle sostanze lesive

[I] La produzione, il consumo, l'importazione, l'esportazione, la detenzione e la commercializzazione delle sostanze lesive di cui alla tabella A allegata alla presente legge sono regolati dalle disposizioni di cui al regolamento (CE) n. 3093/94.

[II] A decorrere dalla data di entrata in vigore della presente legge è vietata l'autorizzazione di impianti che prevedano l'utilizzazione delle sostanze di cui alla tabella A allegata alla presente legge, fatto salvo quanto disposto dal regolamento (CE) n. 3093/94.

[III] Con decreto del Ministro dell'ambiente, di concerto con il Ministro dell'industria, del commercio e dell'artigianato, sono stabiliti, in conformità alle disposizioni ed ai tempi del programma di eliminazione progressiva di cui al regolamento (CE) n. 3093/94, la data fino alla quale è consentito l'utilizzo di sostanze di cui alla tabella A, allegata alla presente legge, per la manutenzione e la ricarica di apparecchi e di impianti già venduti ed installati alla data di entrata in vigore della presente legge, ed i tempi e le modalità per la cessazione dell'utilizzazione delle sostanze di cui alla tabella B, allegata alla presente legge, e sono altresì individuati gli usi essenziali delle sostanze di cui alla tabella B, relativamente ai quali possono essere concesse

deroghe a quanto previsto dal presente comma. La produzione, l'utilizzazione, la commercializzazione, l'importazione e l'esportazione delle sostanze di cui alle tabelle A e B allegata alla presente legge cessano il 31 dicembre 2008, fatte salve le sostanze, le lavorazioni e le produzioni non comprese nel campo di applicazione del regolamento (CE) n. 3093/94, secondo le definizioni ivi previste.

[IV] L'adozione di termini diversi da quelli di cui al comma 3, derivati dalla revisione in atto del regolamento (CE) n. 3093/94, comporta la sostituzione dei termini indicati nella presente legge ed il contestuale adeguamento ai nuovi termini.

[V] Le imprese che intendono cessare la produzione e la utilizzazione delle sostanze di cui alla tabella B allegata alla presente legge prima dei termini prescritti possono concludere appositi accordi di programma con il Ministero dell'industria, del commercio e dell'artigianato e dell'ambiente, al fine di usufruire degli incentivi di cui all'art. 10, con priorità correlata all'anticipo dei tempi di dismissione, secondo le modalità che saranno fissate con decreto del Ministro dell'industria, del commercio e dell'artigianato, d'intesa con il Ministro dell'ambiente.

Chiunque violi le disposizioni di cui al presente articolo, è punito con l'arresto fino a due anni e con l'ammenda fino al triplo del valore delle sostanze utilizzate per fini produttivi, importate o commercializzate. Nei casi più gravi, alla condanna consegue la revoca dell'autorizzazione o della licenza in base alla quale viene svolta l'attività costituente illecito.

D.lgs. 6 novembre 2007, n. 202 Attuazione della direttiva 2005/35/CE - relativa all'inquinamento provocato dalle navi e conseguenti sanzioni.

Art. 8 c. 1 Inquinamento doloso

Salvo che il fatto costituisca più grave reato, il Comandante di una nave, battente qualsiasi bandiera, nonché i membri dell'equipaggio, il proprietario e l'armatore della nave, nel caso in cui la violazione sia avvenuta con il loro concorso, che dolosamente violano le disposizioni dell'art. 4 sono puniti con l'arresto da sei mesi a due anni e con l'ammenda da euro 10.000 ad euro 50.000.

Art. 8 c. 2 Inquinamento doloso

Se la violazione di cui al comma 1 causa danni permanenti o, comunque, di particolare gravità, alla qualità delle acque, a specie animali o vegetali o a parti di queste, si applica l'arresto da uno a tre anni e l'ammenda da euro 10.000 ad euro 80.000.

Art. 9 c. 1 Inquinamento colposo

Salvo che il fatto costituisca più grave reato, il Comandante di una nave, battente qualsiasi bandiera, nonché i membri dell'equipaggio, il proprietario e l'armatore della nave, nel caso in cui la violazione sia avvenuta con la loro cooperazione, che violano per colpa le disposizioni dell'art. 4, sono puniti con l'ammenda da euro 10.000 ad euro 30.000.

Art. 9 c. 2 Inquinamento colposo

Se la violazione di cui al comma 1 causa danni permanenti o, comunque, di particolare gravità, alla qualità delle acque, a specie animali o vegetali o a parti di queste, si applica l'arresto da sei mesi a due anni e l'ammenda da euro 10.000 ad euro 30.000.

* Impiego di cittadini di paesi terzi il cui soggiorno è irregolare (art. 25 duodecies Decreto).

D.lgs. 25 luglio 1998, n. 286 Testo unico delle disposizioni concernenti la disciplina dell'immigrazione e norme sulla condizione dello straniero, c.d. "T.U. IMMIGRAZIONE od anche "Legge Turco-Napolitano"

Art. 22, comma 12 bis Lavoro subordinato a tempo determinato e indeterminato

12. Il datore di lavoro che occupa alle proprie dipendenze lavoratori stranieri privi del permesso di soggiorno previsto dal presente articolo, ovvero il cui permesso sia scaduto e del quale non

sia stato chiesto, nei termini di legge, il rinnovo, revocato o annullato, è punito con la reclusione da sei mesi a tre anni e con la multa di 5.000 euro per ogni lavoratore impiegato.

12-bis. Le pene per il fatto previsto dal comma 12 sono aumentate da un terzo alla metà:

- a) se i lavoratori occupati sono in numero superiore a tre;
- b) se i lavoratori occupati sono minori in età non lavorativa;
- c) se i lavoratori occupati sono sottoposti alle altre condizioni lavorative di particolare sfruttamento di cui al terzo comma dell'articolo 603 bis del codice penale.

Inoltre, si ricorda che il Consiglio dell'UE ha previsto che gli stati membri adottino le misure necessarie affinché le persone giuridiche possano essere dichiarate responsabili per illeciti riguardanti:

- Comportamenti contrari alla tutela dell'ambiente (Decisione del Consiglio UE del 27/01/2003 2003/80/GAI, relativamente alla tutela ambientale attraverso il diritto penale).
- Fenomeni di corruzione nel settore privato (Decisione del Consiglio UE del 22/08/2003 2003/568/GAI).

**** Razzismo e xenofobia (Art. 25 terdecies Decreto).**

L. 13 ottobre 1975, n. 654 Ratifica ed esecuzione della convenzione internazionale sull'eliminazione di tutte le forme di discriminazione razziale, aperta alla firma a New York il 7 marzo 1966.

Il delitto richiamato prevede che “si applica la pena della reclusione da due a sei anni se la propaganda ovvero l'istigazione e l'incitamento, commessi in modo che derivi concreto pericolo di diffusione, si fondano in tutto o in parte sulla negazione, sulla minimizzazione in modo grave o sull'apologia, della Shoah o dei crimini di genocidio, dei crimini contro l'umanità e dei crimini di guerra, come definiti dagli articoli 6, 7 e 8 dello Statuto della Corte penale internazionale, ratificato ai sensi della legge 12 luglio 1999, n. 232”.

L'articolo 25 terdecies prevede che:

1. in relazione alla commissione dei delitti di cui all'articolo 3, comma 3-bis, della legge 13 ottobre 1975 n. 654 (*richiamo da intendersi riferito all'articolo 604-bis del codice penale ai sensi dell'articolo 7 del decreto legislativo 1 marzo 2018 n. 21*), si applica all'ente la sanzione pecuniaria da duecento a ottocento quote.
2. nei casi di condanna per i delitti di cui al comma 1 si applicano all'ente le sanzioni interdittive previste dall'articolo 9, comma 2, per una durata non inferiore a un anno.
3. se l'ente o una sua unità organizzativa è stabilmente utilizzato allo scopo unico o prevalente di consentire o agevolare la commissione dei delitti indicati nel comma 1, si applica la sanzione dell'interdizione definitiva dall'esercizio dell'attività ai sensi dell'articolo 16, comma 3.”

**** Frode in competizioni sportive, esercizio abusivo di gioco o di scommessa e giochi d'azzardo esercitati a mezzo di apparecchi vietati (Art. 25 quaterdecies Decreto).**

L. 13 dicembre 1989, n. 401 Interventi nel settore del giuoco e delle scommesse clandestini e tutela della correttezza nello svolgimento di manifestazioni sportive, artt. 1 e 4.

****Reati Tributari (art. 25-quinquesdecies D. Lgs. 231/2001 – reati introdotti con la Legge 19 dicembre 2019 n. 157 che ha convertito in legge il D. Legge 26 ottobre 2019 n. 124 recante “Disposizioni urgenti in materia fiscale e per esigenze indifferibili” che punisce la dichiarazione fraudolenta mediante utilizzo di fatture o**

di altra documentazione per operazioni inesistenti e Decreto Legislativo 14 luglio 2020 n. 75 “Attuazione della direttiva (UE) 2017/1371, relativa alla lotta contro la frode che lede gli interessi finanziari dell’Unione mediante il diritto penale”

L’articolo 25-*quinquiesdecies* del D. Lgs. n. 231 del 2001, introdotto dalla Legge 19 dicembre 2019 n. 157 di conversione in legge del D. Legge 26 ottobre 2019 n. 124, recante “*Disposizioni urgenti in materia fiscale e per esigenze indifferibili*”, richiama le fattispecie di reato di seguito elencate (di seguito, per brevità, i “Reati Tributari”):

- dichiarazione fraudolenta mediante uso di fatture o altri documenti per operazioni inesistenti (art. 2, commi 1 e 2-bis);
- dichiarazione fraudolenta mediante altri artifici (art. 3);
- emissione di fatture o altri documenti per operazioni inesistenti (art. 8, commi 1 e 2-bis);
- occultamento o distruzione di documenti contabili (art. 10); sottrazione fraudolenta al pagamento di imposte (art. 11). In particolare, in considerazione dell’attività svolta, For.Ma ha ritenuto rilevanti le seguenti fattispecie di reato di cui viene riportato il testo integrale.

Dichiarazione fraudolenta mediante uso di fatture o altri documenti per operazioni inesistenti (art. 2 Decreto Legislativo 10 marzo 2000 n. 74):

1. E' punito con la reclusione da quattro a otto anni chiunque, al fine di evadere le imposte sui redditi o sul valore aggiunto, avvalendosi di fatture o altri documenti per operazioni inesistenti, indica in una delle dichiarazioni relative a dette imposte elementi passivi fittizi.
2. Il fatto si considera commesso avvalendosi di fatture o altri documenti per operazioni inesistenti quando tali fatture o documenti sono registrati nelle scritture contabili obbligatorie, o sono detenuti a fine di prova nei confronti dell'amministrazione finanziaria.”.

Dichiarazione fraudolenta mediante uso di fatture o altri documenti per operazioni inesistenti - fatti di lieve entità (art. 2 comma 2 bis Decreto Legislativo 10 marzo 2000, n. 74):

2-bis. Se l’ammontare degli elementi passivi fittizi è inferiore a € 100.000 si applica la reclusione da un anno e sei mesi a 6 anni”.

Dichiarazione fraudolenta mediante altri artifici (art. 3 Decreto Legislativo 10 marzo 2000, n. 74):

1. Fuori dai casi previsti dall'articolo 2, è punito con la reclusione da tre ad otto anni chiunque, al fine di evadere le imposte sui redditi o sul valore aggiunto, compiendo operazioni simulate oggettivamente o soggettivamente ovvero avvalendosi di documenti falsi o di altri mezzi fraudolenti idonei ad ostacolare l'accertamento e ad indurre in errore l'amministrazione finanziaria, indica in una delle dichiarazioni relative a dette imposte elementi attivi per un ammontare inferiore a quello effettivo od elementi passivi fittizi o crediti e ritenute fittizi, quando, congiuntamente:

- a) l'imposta evasa è superiore, con riferimento a taluna delle singole imposte, a euro trentamila;
- b) l'ammontare complessivo degli elementi attivi sottratti all'imposizione, anche mediante indicazione di elementi passivi fittizi, è superiore al cinque per cento

dell'ammontare complessivo degli elementi attivi indicati in dichiarazione, o comunque, è superiore a euro un milione cinquecentomila, ovvero qualora l'ammontare complessivo dei crediti e delle ritenute fittizie in diminuzione dell'imposta, è superiore al cinque per cento dell'ammontare dell'imposta medesima o comunque a euro trentamila.

2. Il fatto si considera commesso avvalendosi di documenti falsi quando tali documenti sono registrati nelle scritture contabili obbligatorie o sono detenuti a fini di prova nei confronti dell'amministrazione finanziaria.

3. Ai fini dell'applicazione della disposizione del comma 1, non costituiscono mezzi fraudolenti la mera violazione degli obblighi di fatturazione e di annotazione degli elementi attivi nelle scritture contabili o la sola indicazione nelle fatture o nelle annotazioni di elementi attivi inferiori a quelli reali.”.

Emissione di fatture o altri documenti per operazioni inesistenti (art. 8 comma 1 Decreto Legislativo 10 marzo 2000 n. 74):

1. E' punito con la reclusione da quattro a otto anni chiunque, al fine di consentire a terzi l'evasione delle imposte sui redditi o sul valore aggiunto, emette o rilascia fatture o altri documenti per operazioni inesistenti.
2. Ai fini dell'applicazione della disposizione prevista dal comma 1, l'emissione o il rilascio di più fatture o documenti per operazioni inesistenti nel corso del medesimo periodo di imposta si considera come un solo reato.”.

Emissione di fatture o altri documenti per operazioni inesistenti – Fatti di lieve entità (art. 8 comma 2bis Decreto Legislativo 10 marzo 2000 n. 74)

“2-bis Se l'importo non rispondente al vero indicato nelle fatture o nei documenti, per periodo d'imposta, è inferiore a euro 100.000, si applica la reclusione da un anno e sei mesi a sei anni.

Occultamento o distruzione di documenti contabili (art. 10 Decreto Legislativo 10 marzo 2000 n. 74)

“1. Salvo che il fatto costituisca più grave reato, è punito con la reclusione da tre a sette anni chiunque, al fine di evadere le imposte sui redditi o sul valore aggiunto, ovvero di consentire l'evasione a terzi, occulta o distrugge in tutto o in parte le scritture contabili o i documenti di cui è obbligatoria la conservazione, in modo da non consentire la ricostruzione dei redditi o del volume di affari.”.

Delitto di sottrazione fraudolenta al pagamento di imposte Operazioni in pregiudizio dei creditori (art. 11 Decreto Legislativo 10 marzo 2000 n. 74)

1. E' punito con la reclusione da sei mesi a quattro anni chiunque, al fine di sottrarsi al pagamento di imposte sui redditi o sul valore aggiunto ovvero di interessi o sanzioni amministrative relativi a dette imposte di ammontare complessivo superiore ad euro cinquantamila, aliena simulatamente o compie altri atti fraudolenti sui propri o su altrui beni idonei a rendere in tutto o in parte inefficace la procedura di riscossione coattiva. Se l'ammontare delle imposte, sanzioni ed interessi è superiore ad euro duecentomila si applica la reclusione da un anno a sei anni.
2. E' punito con la reclusione da sei mesi a quattro anni chiunque, al fine di ottenere per sé o per altri un pagamento parziale dei tributi e relativi accessori, indica nella documentazione presentata ai fini della procedura di transazione fiscale elementi attivi per un ammontare inferiore a quello effettivo od elementi passivi fittizi per un ammontare complessivo superiore ad euro cinquantamila. Se l'ammontare di

cui al periodo precedente è superiore ad euro duecentomila si applica la reclusione da un anno a sei anni.”.

Con riferimento alle fattispecie elencate, occorre tenere presente che la L. n. 156 del 19 dicembre 2019 in conversione del Decreto Legge n. 124 del 26 ottobre 2019 ha aggiunto il seguente articolo al D. Lgs 74/2000:

Art. 12-ter (Casi particolari di confisca).

1. Nei casi di condanna o di applicazione della pena su richiesta a norma dell'articolo 444 del codice di procedura penale per i delitti di seguito indicati, si applica l'articolo 240-bis del codice penale quando:

- a) l'ammontare degli elementi passivi fittizi è superiore a euro duecentomila nel caso del delitto previsto dall'articolo 2;
- b) l'imposta evasa è superiore a euro centomila nel caso del delitto previsto dall'articolo 3;
- c) l'importo non rispondente al vero indicato nelle fatture o nei documenti è superiore a euro duecentomila nel caso del delitto previsto dall'articolo 8;
- d) l'ammontare delle imposte, delle sanzioni e degli interessi è superiore a euro centomila nel caso del delitto previsto dall'articolo 11, comma 1;
- e) l'ammontare degli elementi attivi inferiori a quelli effettivi o degli elementi passivi fittizi è superiore a euro duecentomila nel caso del delitto previsto dall'articolo 11, comma 2.

Sono invece di difficile (per non dire impossibile) configurabilità in capo a For.Ma le fattispecie di reato che seguono -introdotte dal D. Lgs. N. 75 del 14 luglio 2020 - in quanto è richiesto, per la configurabilità di una sanzione in capo all'Ente (art. 25-quinquiesdecies comma 1.bis del D. Lgs. 231/2001), che i fatti siano commessi nell'ambito di **sistemi fraudolenti transfrontalieri** ed inoltre al fine di evadere l'IVA per un importo complessivo **non inferiore a 10 milioni di Euro**:

(viii) dichiarazione infedele prevista dall'art. 4 del D. Lgs. 74/2000:

1. Fuori dei casi previsti dagli articoli 2 e 3, è punito con la reclusione da due anni a quattro anni e sei mesi chiunque, al fine di evadere le imposte sui redditi o sul valore aggiunto, indica in una delle dichiarazioni annuali relative a dette imposte elementi attivi per un ammontare inferiore a quello effettivo od elementi passivi inesistenti, quando, congiuntamente:

- a) l'imposta evasa è superiore, con riferimento a taluna delle singole imposte, a euro centomila;*
- b) l'ammontare complessivo degli elementi attivi sottratti all'imposizione, anche mediante indicazione di elementi passivi inesistenti, è superiore al dieci per cento dell'ammontare complessivo degli elementi attivi indicati in dichiarazione, o, comunque, è superiore a euro due milioni.*

1-bis. Ai fini dell'applicazione della disposizione del comma 1, non si tiene conto della non corretta classificazione, della valutazione di elementi attivi o passivi oggettivamente esistenti, rispetto ai quali i criteri concretamente applicati sono stati comunque indicati nel bilancio ovvero in altra documentazione rilevante ai fini fiscali, della violazione dei criteri di determinazione dell'esercizio di competenza, della non inerenza, della non deducibilità di elementi passivi reali.

1-ter. Fuori dei casi di cui al comma 1-bis, non danno luogo a fatti punibili le valutazioni che complessivamente considerate, differiscono in misura inferiore al 10 per cento da quelle corrette. Degli importi compresi in tale percentuale non si tiene conto nella verifica del superamento delle soglie di punibilità previste dal comma 1, lettere a) e b).” In tale ipotesi la sanzione pecuniaria per l’ente è fino a 300 quote.

ix) omessa dichiarazione prevista dall’art. 5 del D. Lgs. 74/2000:

1. È punito con la reclusione da due a cinque anni chiunque al fine di evadere le imposte sui redditi o sul valore aggiunto, non presenta, essendovi obbligato, una delle dichiarazioni relative a dette imposte, quando l’imposta evasa è superiore, con riferimento a taluna delle singole imposte ad euro cinquantamila.

1-bis. È punito con la reclusione da due a cinque anni chiunque non presenta, essendovi obbligato, la dichiarazione di sostituto d’imposta, quando l’ammontare delle ritenute non versate è superiore ad euro cinquantamila.

2. Ai fini della disposizione prevista dai commi 1 e 1-bis non si considera omessa la dichiarazione presentata entro novanta giorni dalla scadenza del termine o non sottoscritta o non redatta su uno stampato conforme al modello prescritto.” In tale ipotesi la sanzione pecuniaria per l’ente è fino a 400 quote.

x) indebita compensazione prevista dall’art. 10-quater del D. Lgs. 74/2000 indebita compensazione prevista dall’art. 10-quater del D. Lgs. 74/2000:

1. E’ punito con la reclusione da sei mesi a due anni chiunque non versa le somme dovute, utilizzando in compensazione, ai sensi dell’articolo 17 del decreto legislativo 9 luglio 1997, n. 241, crediti non spettanti, per un importo annuo superiore a cinquantamila euro.

2. E’ punito con la reclusione da un anno e sei mesi a sei anni chiunque non versa le somme dovute, utilizzando in compensazione, ai sensi dell’articolo 17 del decreto legislativo 9 luglio 1997, n. 241, crediti inesistenti per un importo annuo superiore ai cinquantamila euro.” In tale ipotesi la sanzione pecuniaria per l’ente è fino a 400 quote.

****Contrabbando ai sensi del D.P.R. n. 43/1973 (art. 25 sexiesdecies D. Lgs 231/2001 – articolo introdotto dall’art. 5 comma 1 lett. d) del D.Lgs. n. 75 del 14/07/2020).**

L’articolo 25 sexiesdecies del D. Lgs. 231/2001 prevede che:

1. In relazione alla commissione dei reati previsti dal decreto del Presidente della Repubblica 23 gennaio 1973, n. 43, si applica all’ente la sanzione pecuniaria fino a duecento quote.
2. Quando i diritti di confine dovuti superano centomila euro si applica all’ente la sanzione pecuniaria fino a quattrocento quote.
3. Nei casi previsti dai commi 1 e 2 si applicano all’ente le sanzioni interdittive previste dall’articolo 9, comma 2, lettere c), d) ed e)”).

****1.3 Le sanzioni e i delitti tentati**

Il Decreto prevede diverse tipologie di sanzioni:

Le **sanzioni pecuniarie** sono sempre applicate all’Ente riconosciuto colpevole; la loro commisurazione avviene attraverso un sistema di quote. Il Giudice determina il numero delle quote (da un minimo di 100 ad un massimo di 1.000) in relazione alla gravità dell’illecito, l’attività svolta per eliminare-attenuare le conseguenze del reato o per

prevenire la commissione di altri reati, ed assegna ad ogni singola quota un valore economico. Il valore di ciascuna quota varia da un minimo di € 258,00 ad un massimo € 1.549,00.

Unitamente alla sanzione pecuniaria, possono essere applicate, nei casi più gravi, **sanzioni interdittive** quali: l'interdizione dall'esercizio dell'attività di impresa, la sospensione o la revoca delle autorizzazioni, licenze o concessioni funzionali alla commissione dell'illecito, il divieto di contrattare con la P.A., l'esclusione da agevolazioni, finanziamenti, contributi o sussidi ed eventuale revoca di quelli già concessi, il divieto di pubblicizzare beni o servizi.

Le misure interdittive possono essere applicate, su richiesta del Pubblico Ministero, anche in via cautelare durante la fase delle indagini.

****Originariamente le sanzioni interdittive (art. 13 D. Lgs. 231/2001) avevano una durata non inferiore a tre mesi e non superiore a due anni e la scelta della misura da applicare e della sua durata veniva effettuata dal Giudice sulla base dei criteri in precedenza indicati per la commisurazione della sanzione pecuniaria, "tenendo conto dell'idoneità delle singole sanzioni a prevenire illeciti del tipo di quello commesso" (art. 14, D. Lgs. n. 231 del 2001). Ora, a seguito della modifica legislativa introdotta con la Legge n. 3 del 9 gennaio 2019 (rubricata "Misure per il contrasto dei reati contro la pubblica amministrazione, nonché in materia di prescrizione del reato e in materia di trasparenza dei partiti e movimenti politici"), è stata apportata una modifica all'art. 13 del D. Lgs. 231/2001 ed il secondo comma risulta così formulato "**Fermo restando quanto previsto dall'articolo 25, comma 5, le sanzioni interdittive hanno una durata non inferiore a tre mesi e non superiore a due anni.**". Il "Fermo restando quanto previsto dall'art. 25/5" (del D. Lgs. 231/2001) va messo in relazione al fatto che il 5° comma dell'art. 25 del D. Lgs. 231/2001 ha previsto per i delitti corruttivi indicati nei commi 2 e 3 del medesimo articolo l'innalzamento della durata delle sanzioni interdittive per una durata non inferiore a quattro anni e non superiore a sette anni se il reato presupposto venga commesso da apicali ed una durata non inferiore a due anni e non superiore a quattro se il reato presupposto venga commesso da sottoposti.**

Con la Legge n. 3 del 9 gennaio 2019 (c.d. "anticorruzione"), il Legislatore ha anche modificato i termini di durata massima delle misure cautelari, modificando l'art. 51 del D. Lgs. 231/2001 -rubricato "*Durata massima delle misure cautelari*" - che oggi, a seguito della riforma, risulta così formulato:

- 1. Nel disporre le misure cautelari il Giudice ne determina la durata, che non può superare un anno.*
- 2. Dopo la sentenza di condanna di primo grado, la durata della misura cautelare può avere la stessa durata della corrispondente sanzione applicata con la medesima sentenza. In ogni caso, la durata della misura cautelare non può superare un anno e quattro mesi.*
- 3. Il termine di durata delle misure cautelari decorre dalla data della notifica dell'ordinanza.*
- 4. La durata delle misure cautelari è computata nella durata delle sanzioni applicate in via definitiva."*

Chiudono il catalogo delle sanzioni la **pubblicazione della condanna** che può essere disposta quando ricorrono gli estremi dell'applicazione di una sanzione interdittiva, la **confisca**, anche per equivalente, prevista come conseguenza automatica dell'accertamento della responsabilità dell'Ente, ed il **commissariamento** dell'ente.

Nelle ipotesi di commissione dei delitti indicati nel Capo I del Decreto nelle forme del tentativo, le sanzioni pecuniarie (in termini di importo) e le sanzioni interdittive (in termini di durata) sono ridotte da un terzo alla metà, mentre è esclusa l'irrogazione di sanzioni nei casi in cui l'Ente impedisca volontariamente il compimento dell'azione o la realizzazione dell'evento (art. 26 del Decreto).

1.4 Autori del reato

Secondo l'articolo 5 del Decreto, l'Azienda è responsabile per i reati commessi nel suo interesse o a suo vantaggio:

- da persone che rivestono funzioni di rappresentanza, di amministrazione o di direzione dell'Azienda, o di una sua unità organizzativa dotata di autonomia finanziaria e funzionale nonché da persone che esercitano, anche di fatto la gestione e il controllo dell'Azienda stessa;
- da persone sottoposte alla direzione o alla vigilanza di uno dei soggetti in posizione apicale sopra indicati (c.d. soggetti sottoposti all'altrui direzione).

L'Azienda, viceversa, non risponde se le persone indicate hanno agito nell'interesse esclusivo proprio o di terzi (art. 5, comma 2 del Decreto).

Della prima categoria fanno parte i soggetti che si trovano in posizione c.d. "apicale" all'interno dell'Azienda e cioè, quei soggetti che, stante il rapporto di immedesimazione organica, rappresentano la volontà dell'Azienda in tutti i suoi rapporti esterni: si tratta dei legali rappresentanti, degli amministratori delegati e dei direttori generali, e nel caso di unità organizzative, dotate di autonomia finanziaria e funzionale, anche dei dirigenti che svolgono le loro funzioni in autonomia decisionale e non sono soggetti ad un sostanziale controllo. Vi sono, inoltre, ricomprese anche le persone che svolgono di fatto, la gestione ed il controllo dell'Azienda, fra cui è ipotizzabile la figura dell'amministratore di fatto, ovvero del socio sovrano o tiranno che essendo detentore della quasi totalità delle azioni o quote, sarebbe in grado di orientare la politica d'impresa e di imporre il compimento di determinate operazioni.

La seconda categoria di persone, invece, è rappresentata da quelle sottoposte alla direzione o al controllo dei soggetti collocati in posizione "apicale"; tale estensione evita di lasciare ampi ed ingiustificati spazi di impunità, con preordinati "scaricamenti verso il basso" di detta responsabilità.

1.5 Diverso regime di esonero della responsabilità amministrativa

La categoria di appartenenza dell'autore della violazione assume un rilievo decisivo in ordine al regime di esclusione della responsabilità dell'Azienda (articolo 6 del Decreto).

Nel caso di **reato commesso da soggetti collocati in posizione "apicale"**, l'Azienda risponde sempre, salvo fornire la prova (dunque l'onere probatorio fa capo allo stesso) che:

- i. l'organo dirigente ha adottato ed efficacemente attuato, prima della commissione del fatto illecito, un Modello di organizzazione idoneo a prevenire la commissione dei reati di cui al Decreto;
- ii. il compito di vigilare sul funzionamento e l'osservanza del Modello e di curarne l'aggiornamento è stato affidato all'O.d.V.;
- iii. le persone hanno commesso il reato eludendo fraudolentemente il Modello;
- iv. non vi è stata omessa o insufficiente vigilanza da parte dell'O.d.V.

Nel caso di **reati commessi dai soggetti sottoposti all'altrui vigilanza**, viceversa, sarà la pubblica accusa che dovrà dimostrare, al fine della declaratoria della responsabilità dell'Azienda, che la commissione del reato è stata resa possibile dall'inosservanza degli obblighi di direzione o di vigilanza da parte delle persone fisiche preposte dall'Azienda a tali attività, fermo restando che la responsabilità dell'Azienda è in ogni caso esclusa qualora lo stesso abbia adottato ed efficacemente attuato il Modello.

La responsabilità amministrativa dell'Azienda sussiste anche quando l'autore del reato non è stato identificato o non è imputabile, ovvero il reato si sia estinto, per una causa diversa dall'amnistia. Inoltre, la responsabilità amministrativa dell'Azienda investe, per gli Enti aventi la sede principale in Italia, anche i reati commessi all'estero da soggetti funzionalmente legati all'Azienda, purché per gli stessi non proceda lo Stato in cui è stato commesso il reato.

Viceversa, l'Azienda, non risponde se le persone indicate hanno agito nell'interesse esclusivo proprio o di terzi.

1.6 Scopo e finalità del Modello.

Gli articoli 6 e 7 del Decreto, come sopra anticipato, prevedono forme specifiche di esonero dalla responsabilità amministrativa dell'Azienda, qualora quest'ultima dimostri:

- a) *di aver adottato ed efficacemente attuato modelli di Organizzazione, gestione e controllo idonei a prevenire i reati contemplati nel Decreto, i cui principi possono essere rinvenuti, tra l'altro, nelle linee guida/codici di comportamenti predisposti dalle associazioni rappresentative degli enti (cfr. art. 6, comma 3, del Decreto) e*
- b) *che sia stato istituito, all'interno dell'Ente stesso, un Organismo di Vigilanza e di controllo (di seguito, in forma abbreviata, "O.d.V."), dotato di autonomi poteri di iniziativa e controllo con il compito di verificare il funzionamento, l'attuazione e l'aggiornamento del Modello stesso;*
- c) di aver previsto:
 1. uno o più canali che consentano di presentare, a tutela dell'integrità dell'ente, segnalazioni circostanziate di condotte illecite e fondate su elementi di fatto precisi e concordanti, o di violazioni del MOGC dell'ente, di cui siano venuti a conoscenza in ragione delle funzioni svolte; tali canali garantiscono la riservatezza dell'identità del segnalante nelle attività di gestione della segnalazione;
 2. almeno un canale alternativo di segnalazione idoneo a garantire, con modalità informatiche, la riservatezza dell'identità del segnalante;
 3. il divieto di atti di ritorsione o discriminatori, diretti o indiretti, nei confronti del segnalante per motivi collegati, direttamente o indirettamente, alla segnalazione;
 4. nel sistema disciplinare adottato, sanzioni nei confronti di chi viola le misure di tutela del segnalante, nonché di chi effettua con dolo o colpa grave segnalazioni che si rivelano infondate (cfr. art. 6, comma 2-bis, del Decreto).

Nel prossimo capitolo viene descritto il Modello Organizzativo adottato da For.Ma, la sua struttura, la sua finalità ed il suo funzionamento.

II. IL MODELLO DI ORGANIZZAZIONE GESTIONE E CONTROLLO DI

2.1 Adozione del Modello

For.Ma (di seguito denominata l'“Azienda”) ha ritenuto conforme alle proprie politiche aziendali procedere all'adozione di un modello di organizzazione, gestione e controllo che risponda alle finalità e alle prescrizioni richieste dal Decreto.

L'Azienda si conforma inoltre a quanto richiesto dal Decreto n. 5908 del 26/06/10 della Regione Lombardia che approva i *“Requisiti e le modalità operative per la richiesta di iscrizione all'albo regionale degli operatori pubblici e privati per i servizi di istruzione e formazione professionale e per i servizi al lavoro in attuazione della DGR n. 10882 del 23 dicembre 2009”*.

Il modello infatti si ispira alle Linee Guida in merito approvate da Confindustria il 31 marzo 2008, ma prevalentemente si conforma alle “Linee Guida Regionali per la definizione di modelli di organizzazione, gestione e controllo degli enti accreditati che erogano servizi nell'ambito della filiera istruzione – formazione - lavoro” approvate da Regione Lombardia il 01/09/2009 e alla “Approvazione dei requisiti e delle modalità operative per la richiesta di iscrizione all'Albo regionale degli accreditati per i servizi di istruzione e formazione professionale – Sezione A in attuazione della d.g.r. n. IX/2412 del 26 ottobre 2011”.

L'Azienda ritiene inoltre che l'adozione e l'efficace attuazione del Modello stesso, non solo consentano di beneficiare dell'esimente previsto dal Decreto, ma migliorino la propria Corporate Governance, limitando il rischio di commissione dei reati all'interno della società medesima.

Tale iniziativa è stata assunta, tra l'altro, nella convinzione che l'adozione del Modello rappresenta e rappresenterà un valido strumento di sensibilizzazione per tutti i dipendenti dell'Azienda e per tutti gli altri soggetti, a diverso titolo coinvolti (ad esempio clienti, amministratori, fornitori, partners e collaboratori), affinché seguano nell'espletamento delle proprie attività comportamenti ispirati alla trasparenza, correttezza gestionale, fiducia e cooperazione.

Il Consiglio di Amministrazione di For.Ma, nella seduta n. 6 del 15/07/2014 ha approvato la revisione 01 del Modello Organizzativo dell'Azienda.

Con seduta del 15/12/2014, n. 9 ha approvato l'edizione del 26/11/2014 della rev. 01 del Modello Organizzativo dell'Azienda.

2.2 Finalità e caratteristiche generali del Modello

Il Modello è stato predisposto con lo scopo di sistematizzare in modo organico e strutturato, ed implementare, per quanto occorra, le procedure di controllo interno delle varie attività di For.Ma, al fine di dotare l'Azienda di adeguati presidi per la prevenzione dei reati di cui al Decreto.

L'Azienda, con l'introduzione di tale Modello, intende perseguire gli obiettivi che attengono ai seguenti principi:

- **liceità**, intesa nei termini della garanzia dell'esercizio delle attività proprie di For.Ma nel rispetto di Norme, Leggi e Regolamenti;
- **etica**, quale elemento cardine di buon governo e di corretto assolvimento degli obiettivi dell'Azienda, anche in relazione al proprio ruolo nella comunità e nel territorio;

- **trasparenza**, relativa alla piena e corretta circolazione delle informazioni sia all'interno del sistema amministrativo dell'Azienda, sia fra quest'ultima e gli interlocutori esterni;
- **efficacia dell'azione**, tanto più garantita se norme, regolamenti e leggi vengono seguiti e rispettati nell'interesse delle policy regionali e locali.

L'adozione del presente Modello unitamente al codice etico si propone, in aggiunta al beneficio della esenzione della responsabilità amministrativa ex Decreto/2001, di raggiungere i seguenti obiettivi specifici:

- prevenire comportamenti non etici nella gestione delle attività tali da compromettere il fondamentale rapporto di fiducia esistente con gli stakeholders di riferimento (gli utenti, la comunità territoriale dove opera con particolare riferimento alla Regione Lombardia);
- mantenere inalterata la reputazione e l'immagine di For.Ma così come si è consolidata nell'ambito territoriale;
- adeguare l'organizzazione aziendale a quanto richiesto dalla DGR della Regione Lombardia n. VIII/10882 del 23.12.2009 e del Decreto Regionale attuativo n. 5808 del 08.06.10 in relazione alle procedure e requisiti di accreditamento degli operatori.

Il Modello è stato redatto in conformità ai requisiti richiesti dall'art. 6, c. 2, c. 2-bis e c. 3, del Decreto; in particolare, sono state:

- Individuate ed isolate le attività all'interno delle quali possono essere commessi i reati-presupposto rilevati ai fini del Decreto;
- Previste specifiche procedure finalizzate alla gestione della formazione del personale e finalizzate a dare attuazione alle decisioni dell'Azienda al fine di prevenire i reati-presupposti;
- Introdotti specifici protocolli per la gestione delle diverse attività aziendali al fine di limitare la possibilità di commettere specifici reati;
- Previsti obblighi di informazione nei confronti dell'organismo deputato a vigilare sul funzionamento e l'osservanza dei modelli;
- Introdotto un sistema disciplinare idoneo a sanzionare il mancato rispetto delle misure indicate nel modello;
- Indicati i canali informativi per favorire le segnalazioni che possano mantenere l'anonimato;
- Creato un canale informatico che non permetta di rintracciare il segnalatore.

Si rinvia, a tale proposito alla Parte Speciale del Modello al fine di esaminare in modo puntuale le aree analizzate, il livello di rischio riscontrato e le azioni intraprese.

L'analisi dei rischi è stata svolta attraverso un'accurata analisi delle aree organizzative e gestionali più esposte, all'interno delle quali, potrebbero essere commessi reati-presupposto rilevanti ai fini della responsabilità amministrativa di impresa. Contestualmente è stata eseguita una "mappatura" delle aree/processi aziendali in cui potrebbero essere concretamente commesse le condotte vietate nelle diverse aree e competenze esaminate.

Alla luce delle risultanze emerse dall'analisi dei rischi, ed a seguito dell'approvazione del presente Modello, l'Azienda potrà monitorare nel tempo le c.d. aree a rischio, e

limitare o contenere le relative criticità attraverso l'applicazione, anche in via preventiva, di protocolli, procedure e regolamenti.

Inoltre, mediante tale sistema di procedure e regolamenti interni, anche richiamati dal modello e dal Codice Etico, l'Azienda potrà sensibilizzare e diffondere, a tutti i livelli aziendali, le regole comportamentali e le procedure istituite per il loro esatto e regolare adempimento, determinando, in tutti coloro che operano in nome e per conto dell'Azienda nelle "aree a rischio", la consapevolezza che, in caso di violazione delle disposizioni riportate nel Modello, si commette un illecito passibile di sanzioni.

2.3 Struttura del Modello

Il presente Modello è costituito da una *Parte generale* e da una *Parte speciale*.

La prima parte di carattere generale (di seguito denominata "Parte Generale") riporta i profili normativi del Decreto, il modello di organizzazione, gestione e controllo dell'Azienda, le componenti essenziali del Modello, tra cui l'Organismo di Vigilanza, e le verifiche periodiche sullo stesso.

La seconda parte di carattere speciale (di seguito denominata "Parte Speciale"), partendo dall'analisi dei rischi ai sensi del Decreto, delle aree/processi/attività, considerando le funzioni aziendali, descrive i protocolli di contenimento/eliminazione dei rischi individuati, **adottando la maggiore integrazione possibile con i documenti del Sistema di Gestione Qualità di For.Ma.**

Sono parte integrante del modello i seguenti documenti:

- Codice Etico;
- Regolamento dell'O.d.V.;
- Sistema sanzionatorio Modello 231;
- Procedure attuative aziendali ed eventuali altri documenti che saranno predisposti dall'Organismo di Vigilanza al fine dell'implementazione del Modello, compresi documenti descrittivi di ruoli, funzioni e compiti dell'assetto organizzativo.

L'eventuale inserimento di parti più operative nella forma di allegati al Modello è finalizzato ad agevolarne la diffusione e la loro eventuale revisione nel tempo. Essendo gli allegati documenti operativi e soggetti a revisione costante un loro aggiornamento non richiede la revisione dell'intero modello ed una formale approvazione del C.d.A. ma una delibera dell'O.d.V., previa approvazione dei contenuti della Direzione Aziendale.

2.4 Modifiche e integrazioni del Modello

Essendo il presente Modello un atto di emanazione del C.d.A. (in conformità alle prescrizioni dell'art. 6, comma 1, lettera a, del Decreto), la sua adozione, così come le successive modifiche ed integrazioni, salvo quanto previsto nel paragrafo precedente, sono rimesse alla competenza del C.d.A. dell'Azienda, su indicazione scritta da parte dell'O.d.V.

III. IL MODELLO DI ORGANIZZAZIONE, GESTIONE, CONTROLLO DI FOR.MA.

3.1 Descrizione Ente

For.Ma è Azienda Speciale della Provincia di Mantova costituita il 29 maggio 2007.

L'Azienda è costituita da una sede legale e da due sedi operative, tutte accreditate presso la regione Lombardia:

- **Sede legale:** via L. Gandolfo, 13 Mantova; **identificativi accreditamento formazione:** ID operatore 134900/2008 - n. iscrizione albo 0142 - data iscrizione

18/08/2008 sez. A; **Identificativi accreditamento servizi al lavoro:** ID operatore 3421/2008 - n. iscrizione albo 0082 - data iscrizione 15/05/2008;

- **Unità Operativa di Mantova:** via L. Gandolfo, 13 Mantova; **identificativi accreditamento formazione:** ID operatore 134900/2008 - n. iscrizione albo 0142 - data iscrizione 18/08/2008 sez. A - ID sede 142751; **Identificativi accreditamento servizi al lavoro:** ID operatore 3421/2008 - n. iscrizione albo 0082- data iscrizione 15/05/2008; la sede comprende anche gli spazi e i locali situati in via dei Toscani, 3 Mantova - presso “Centro Polivalente Bigattera”;
- **Unità Operativa di Castiglione delle Stiviere:** via A. Mantegna, 48 Castiglione delle Stiviere; **identificativi accreditamento formazione:** ID operatore 134900/2008 - n. iscrizione albo 0142 - data iscrizione 18/08/2008 sez. A ID sede 142905; **Identificativi accreditamento servizi al lavoro:** ID operatore 3421/2008 - n. iscrizione albo 0082 - data iscrizione 15/05/2008;

L’Azienda ha per oggetto della propria attività:

- la gestione dei servizi formativi e delle attività tese alla promozione della cultura formativa nell’ambito professionale. Tale scopo è realizzato attraverso l’individuazione, la promozione e l’erogazione dei servizi per il lavoro e servizi per la formazione in linea con le istanze provenienti dal mercato del lavoro, sia nell’ambito privato che pubblico, dall’utenza del territorio e dal mondo scolastico;
- la progettazione e la conduzione di attività di formazione, orientamento, inserimento e accompagnamento al lavoro, in modo da assicurare un’offerta formativa coerente con le esigenze del territorio provinciale e dei potenziali destinatari e rivolta, in modo particolare, alla formazione e all’integrazione professionale delle fasce deboli.
- l’erogazione di servizi per il lavoro secondo le indicazioni stabilite dalla Regione Lombardia.

Pertanto il lavoro di For.Ma nasce dall’analisi dei fabbisogni espressi dall’utenza e può essere sintetizzato in:

- progettazione e realizzazione di servizi per il lavoro (individuali e di gruppo), attività di orientamento e sostegno nelle transizioni tra scuola/formazione, scuola/lavoro, formazione/lavoro, lavoro/lavoro, lavoro/formazione;
- progettazione e realizzazione di corsi di formazione in presenza e a distanza o in azienda sia per il primo inserimento lavorativo che per l’assolvimento dell’obbligo formativo, l’aggiornamento permanente e il conseguimento di patenti di mestiere;
- progettazione e realizzazione di corsi di formazione resi obbligatori dalla normativa vigente;
- progettazione e realizzazione di corsi di formazione integrati con l’istruzione superiore;
- progettazione e realizzazione di corsi di formazione rivolti al recupero sociale;
- progettazione e realizzazione di percorsi formativi individuali;
- sostegno in itinere ai corsisti attraverso azioni di tutoraggio e counseling;
- progettazione e realizzazione di tirocini formativi e di orientamento;
- realizzazione di una banca dati corsisti per favorire l’occupabilità;
- supporto logistico ed amministrativo ad enti pubblici ed associazioni per corsi e/o attività connesse alla formazione;

- consulenza ed assistenza tiflodidattica e per la produzione di materiali didattici.

3.2 Il sistema di Governance

Come sopra specificato, For.Ma è l'Azienda speciale della Provincia di Mantova. Nell'attuale ordinamento giuridico italiano un'Azienda Speciale è un'azienda di "diritto pubblico" ed è definita dall'art. 114, comma 1, del D.Lgs. 267/2000 – "T.U. delle leggi sull'ordinamento degli enti locali". Il medesimo articolo, al comma 6, indica quali organi dell'azienda: il Consiglio di Amministrazione, il Presidente del Consiglio di Amministrazione e il Direttore – così come definito al "Titolo II Organi – Amministrazione Direzione" dello Statuto di For.Ma.

Il funzionamento del sistema di Governance è definito, pertanto, a livello istituzionale nello statuto dell'Azienda e meglio declinato nel Manuale della Qualità – sez. 2 "Responsabilità della Direzione" e nel documento "Revisione e qualificazione del modello organizzativo", quali allegati del modello.

Il sistema di Governance è strutturato in modo tale da permettere all'Azienda l'attuazione delle strategie e il raggiungimento degli obiettivi stabiliti, garantendo la massima efficienza ed efficacia operativa.

3.3 Organi dell'Azienda cui è affidata la Governance

- **Consiglio di Amministrazione**

E' composto da tre membri, compreso il Presidente, nominati dal Presidente della Provincia. Durano in carica per un tempo equivalente a quello di vigenza del mandato del Presidente della Provincia che li ha nominati.

Al C.d.A. compete l'adozione dei seguenti atti fondamentali:

- a) il piano-programma, comprendente un contratto di servizio che disciplini i rapporti fra la Provincia e l'Azienda;
- b) il bilancio economico di previsione annuale e pluriennale;
- c) le variazioni da apportare al bilancio di previsione;
- d) il bilancio di esercizio composto da stato patrimoniale, conto economico e nota integrativa;
- e) la costituzione di società e la partecipazione ad enti, associazioni, consorzi e società nel rispetto di quanto previsto dall'art. 3;
- f) la disciplina generale delle tariffe per la fruizione dei servizi gestiti ordinariamente ed in via continuativa;
- g) il bilancio sociale.

Gli atti, di cui al comma 1, sono soggetti all'approvazione della Consiglio Provinciale entro 30 gg. dalla loro adozione.

Inoltre, sono di competenza del C.d.A.:

- a) la determinazione dell'indirizzo gestionale ed amministrativo ed il controllo sulle linee della gestione operativa di competenza del Direttore;
- b) l'adozione dei regolamenti ad efficacia interna su proposta del Direttore;
- c) l'approvazione di preintese sottoscritte con le rappresentanze sindacali relative ad accordi aziendali;
- d) l'adozione delle delibere a contrattare per l'esecuzione di opere, attività e servizi che fuoriescano dall'ordinaria amministrazione delle attività aziendali;
- e) l'assunzione di mutui e l'emissione di prestiti obbligazionari;
- f) la determinazione e la specificazione delle tariffe e dei prezzi per l'erogazione di tutti i servizi compresi quelli particolari, temporanei e comunque non compresi fra quelli determinati dal Consiglio Provinciale;

- g) l'espressione di un parere sulle proposte di modifica del presente statuto e l'adozione degli altri atti in esso previsti.

Per ulteriori approfondimenti circa la composizione, nomina e revoca, la durata, cessazione e sostituzioni, le competenze e il funzionamento e le responsabilità del C.d.A., si rimanda agli artt. da 7 a 14 dello statuto.

- **Presidente**

Il Presidente è nominato dal Presidente della Provincia ed è il rappresentante dell'Azienda nei confronti della Provincia.

Spetta al Presidente:

- convocare e presiedere il C.d.A.;
- vigilare sull'esecuzione delle deliberazioni adottate dal C.d.A. sull'operato del Direttore e, in genere, sull'andamento e la gestione delle attività dell'Azienda;
- riferire, trimestralmente con relazione scritta, al Consiglio provinciale, al Presidente della Provincia o all'Assessore delegato sull'andamento della gestione aziendale e sullo stato di attuazione del piano-programma di cui all'art. 29;
- adottare sotto la propria responsabilità, in caso di necessità o urgenza, i provvedimenti di competenza del C.d.A. sottoponendoli alla sua ratifica nella prima seduta utile, da tenersi comunque entro trenta giorni dalla data di adozione di tali atti;
- promuovere, sentito il Presidente della Provincia, iniziative volte ad assicurare la piena integrazione delle attività dell'Azienda con le realtà sociali, economiche e culturali della comunità locale;
- firmare gli atti del C.d.A., unitamente al Direttore;
- eseguire gli incarichi affidatigli dal C.d.A. ed adottare gli altri atti previsti dal presente Statuto.

Il Presidente può nominare un membro del C.d.A. a sostituirlo in caso di assenza od impedimento temporaneo.

- **Direttore** (estratto da statuto):

Il Direttore possiede la rappresentanza legale ed assume la responsabilità gestionale dell'Azienda.

Compete al Direttore sovrintendere all'attività tecnico-amministrativa relativa alla gestione dell'Azienda e, in particolare:

- eseguire le deliberazioni adottate dal C.d.A. che non siano riservate al Presidente;
- formulare proposte al C.d.A.;
- approvare l'articolazione organizzativa dell'Azienda e proporre al C.d.A. i regolamenti ad efficacia interna;
- sottoporre al C.d.A. le proposte di bilancio previsionale pluriennale ed annuale, di bilancio di esercizio, di bilancio sociale e di piano-programma con il contratto di servizio nonché di determinazione delle tariffe relative ai costi dei servizi e delle prestazioni a carattere straordinario che non siano già state stabilite dal Consiglio Provinciale;
- dirigere e coordinare l'andamento gestionale dei servizi erogati dall'Azienda e le attività tecnico amministrative;
- dirigere il personale dell'Azienda, assegnandolo a specifici compiti ed adottare, nel rispetto della legge e dei contratti collettivi o aziendali, i provvedimenti disciplinari;

- adottare, nel rispetto degli obiettivi e degli standard fissati nel vigente piano-programma, i provvedimenti diretti a migliorare l'efficienza delle attività aziendali e l'efficacia dei servizi erogati;
- adottare, ai sensi e nelle forme previste dallo Statuto e dai regolamenti provinciali, i provvedimenti dell'Azienda anche ad efficacia esterna che il presente Statuto non attribuisca al C.d.A. o al suo Presidente;
- indire e presiedere le gare di appalto per l'esecuzione di lavori e la fornitura di beni e servizi e quelle di concorso nonché stipulare i relativi contratti;
- fungere da segretario del C.d.A.;
- provvedere alle spese di gestione dei servizi e di funzionamento degli uffici nonché a quelle in economia;
- firmare gli ordinativi di incasso e pagamento e provvedere alla liquidazione delle spese con emissione del relativo mandato;
- l'assunzione ed il licenziamento del personale, l'irrogazione della sanzione di sospensione;
- sottoscrivere le preintese agli accordi con le rappresentanze sindacali.

Il Direttore, salva la facoltà di cui all'art. 5 della legge n. 241/90 da esercitarsi nelle forme previste dall'apposito regolamento provinciale, è responsabile dei procedimenti amministrativi di competenza dell'Azienda.

Al Direttore competono inoltre le funzioni previste dal Decreto regionale n. 5808 del 08.06.2010 – Requisiti soggettivi – Figure e funzioni di sistema – nel suo ruolo di Direttore dell'ente erogatore di servizi formativi e servizi al lavoro. Tali funzioni sono richiamate nel dettaglio nel documento organizzativo sopra citato.

3.4 Il sistema di revisione economico-finanziaria

Il sistema di revisione economico-finanziaria è affidato al Revisore dei conti nominato dalla Giunta Provinciale, scelto fra gli iscritti nel Registro dei Revisori Contabili. La durata in carica e i motivi di revoca e le funzioni svolte dal Revisore dei conti sono specificate all'art. 17 dello Statuto.

3.5 Il sistema di deleghe e procure

Da Statuto (art. 4), il C.d.A., nei limiti delle proprie attribuzioni, potrà conferire specifici incarichi al Presidente, a taluno dei suoi membri e al Direttore. Il Direttore ha la rappresentanza legale dell'Azienda di fronte ai terzi ed in giudizio ed è autorizzato a riscuotere, da pubbliche amministrazioni o da privati, pagamenti di ogni natura ed a qualsiasi titolo, rilasciandone liberatorie quietanzate.

3.6 L'assetto organizzativo

La struttura organizzativa dell'Azienda è orientata a garantire la separazione dei compiti e responsabilità, tra le funzioni operative e di controllo, da un lato e la massima efficienza ed efficacia possibile dall'altro.

Di seguito si riporta la struttura organizzativa dell'Azienda:

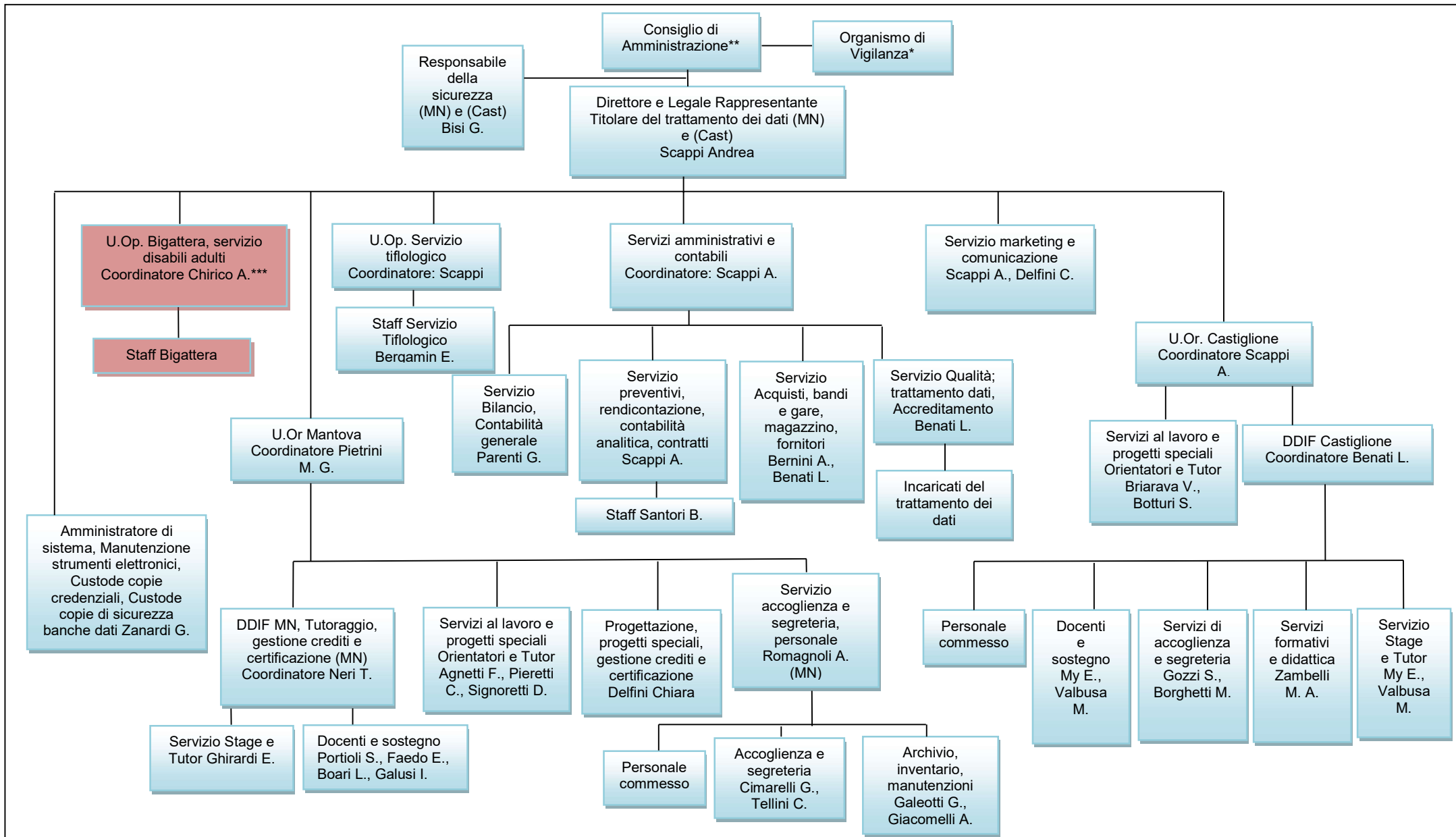

* Avv. Giosuè Cataldo – presidente; dott.ssa Modè Marta – membro; Ing. Benati Loredana - membro

** Sig. Melli Wainer - presidente; Sig.ra Artoni Martina - membro; Sig.ra Taraschi Alessandra – membro; *** Fuori certificato Qualità

Data: 17/02/2020

La Direzione _____

La struttura organizzativa di tipo gerarchico-funzionale, pone in evidenza le figure apicali, cioè le risorse umane che rivestono funzioni di rappresentanza, di amministrazione o di direzione dell'ente o di una sua unità organizzativa.

La struttura organizzativa risulta articolata nelle seguenti funzioni apicali:

- Direttore
- Coordinatore Unità Organizzativa Mantova
- Coordinatore Unità Organizzativa Castiglione delle Stiviere (MN)
- Coordinatore U.Op. Bigattera
- Coordinatore U.Op. Servizio Tiflogico.

Lo staff di Direzione è composto dalle funzioni sopra elencate e dai seguenti responsabili:

- Referente Qualità e RSPP
- Referente Servizio marketing e comunicazione
- Referente progetti speciali, gestione crediti e certificazione
- Coordinatore Servizi amministrativi e contabili.

Le procedure dell'Azienda, che regolamentano lo svolgimento delle attività aziendali, sono formalizzate e periodicamente soggette a verifica e aggiornamento conformemente a quanto richiesto dalle norme UNI EN ISO 9001, in quanto For.Ma è dotata di un Sistema di Gestione per la Qualità e risulta certificato con l'ente di certificazione DNV-GL.

Le procedure sono volte a:

- favorire il coinvolgimento di più soggetti, laddove possibile, e addivenire ad un'adeguata separazione dei compiti;
- adottare le misure volte a garantire che ogni operazione, transazione, azione sia verificabile, documentata, coerente, congrua;
- prescrivere l'adozione di misure volte a documentare e tracciare i controlli espletati rispetto alle operazioni e/o alle azioni adottate.

Per ciò che attiene alla **gestione delle risorse e dei flussi finanziari** nonché nei rapporti con gli Istituti di Credito, For.Ma prevede che:

- tutte le operazioni connesse alla gestione finanziaria incassi, pagamenti, ecc... devono essere eseguite mediante l'utilizzo dei conti correnti bancari dell'Azienda ed autorizzati dal Direttore;
- tutte le fatture ricevute devono avere allegato ordine di acquisto o altro documento giustificativo (ordine autorizzato e controfirmato da soggetto con adeguati poteri);
- il responsabile amministrativo gestisce le operazioni finanziarie, direttamente con le banche od on line; il potere di firma è in capo al Direttore;
- l'utilizzo dell'home banking (trasmissione mandati di pagamento e reversali di accredito attraverso il portale) è effettuato operativamente dal responsabile amministrativo, che utilizza chiavi di accesso riservate (hanno 3 password diverse); le operazioni sono rese esecutive solo al momento della firma del direttore (sia questa digitale o su cartaceo);
- periodicamente devono essere eseguite operazioni di verifica dei saldi e delle operazioni di cassa;
- i pagamenti vengono gestiti dal responsabile amministrativo, che svolge i controlli di corrispondenza:

- sulla base di scadenze pianificate per quanto riguarda le spese legate a progetti o contratti definiti ed approvati;
 - su autorizzazione del Direttore per i pagamenti non legati a progetti o contratti definiti ed approvati.
- gli incassi vengono versati direttamente sui conti correnti dell'Azienda.

Tutte le procedure amministrative sono supportate da apposito applicativo informatico, gestito dal responsabile amministrativo o da altra persona autorizzata dal Direttore. Periodicamente il Direttore od un suo delegato svolgono il controllo. Trimestralmente viene fatto un controllo sulla gestione dei conti da parte del Revisore contabile.

Si precisa che al momento la figura del Coordinatore Servizi amministrativi e contabili è in capo al Direttore.

In tema di **sicurezza e salute sui luoghi di lavoro**, For.Ma si è dotata di una struttura organizzativa conforme a quella prevista dalla normativa vigente in ottica di eliminare, ridurre o gestire i rischi lavorativi dei lavoratori dell'Azienda stessa.

Nello specifico l'Azienda:

- ha elaborato e aggiornato periodicamente il documento di valutazione dei rischi (DVR) e ha individuato le misure di prevenzione e protezione in relazione ai fattori di rischio rilevati;
- ha nominato il Responsabile del Servizio di Protezione e Prevenzione, che ha la funzione di supervisione del funzionamento dell'intero SGSL e svolge i compiti attribuiti dal D.lgs. 81/08 sulla sicurezza del lavoro;
- ha designato gli addetti al servizio di prevenzione e protezione e provveduto a formarli sulle misure antinfortunistiche, di prevenzione incendi, di evacuazione in caso di pericolo grave ed immediato, di salvataggio, di pronto soccorso e di gestione delle emergenze monitorando periodicamente l'attività da questi svolta;
- ha nominato il medico competente per attuare il programma di sorveglianza sanitaria e periodicamente effettuare visite mediche ed esami necessari per l'idoneità dei lavoratori a svolgere le mansioni specifiche;
- si è occupata della formazione e dell'aggiornamento del personale.

Il complesso delle attività poste in essere, conforme e aderente alla normativa del Testo Unico sulla sicurezza sul lavoro D.lgs. 81/08, risulta idoneo a mitigare il rischio potenzialmente alto di incorrere in uno dei reati previsti dal Decreto. Tuttavia occorre introdurre un efficace sistema di raccordo con l'O.d.V. incaricato del controllo di secondo livello sulla efficienza ed efficacia delle procedure e dei presidi adottati.

In materia di **sicurezza relativa al trattamento dei dati**, l'azienda ha adottato ed aggiorna periodicamente il Documento Programmatico sulla Sicurezza dei dati (D.P.S.).

Sono stati individuati un **amministratore di sistema informativo**, un **amministratore di rete per la sede di Mantova**, un **amministratore di base dati** e il **Responsabile della protezione dei dati personali** che svolgono le funzioni previste dal D.P.S..

Tali figure garantiscono:

- il corretto funzionamento dei personal computer (PC) e della rete locale di For.Ma;
- il controllo degli accessi ai PC;
- il corretto salvataggio dei dati con sistemi di backup;
- le protezioni antivirus ai PC collegati ad internet e in rete tra di loro;
- gli interventi in caso di malfunzionamento;
- il trattamento dei dati e la loro archiviazione e divulgazione.

IV. ORGANISMO DI VIGILANZA (O.D.V.) E SUO REGOLAMENTO.

Per lo svolgimento della propria attività, l'Organismo di Vigilanza (di seguito O.d.V.) si è dotato di un apposito regolamento al quale si fa riferimento per tutto quanto non descritto nei paragrafi seguenti.

4.1 Costituzione, nomina e composizione dell'Organismo di Vigilanza.

In conformità alle disposizioni contenute nel Decreto (Art. 7), For.Ma ha costituito l'O.d.V., organo con struttura collegiale, incaricato di vigilare sulla corretta ed efficace attuazione del Modello di organizzazione, gestione e controllo (di seguito "Modello") adottato ai sensi e per gli effetti del medesimo Decreto.

L'O.d.V. è composto da tre membri di cui uno con il ruolo di Presidente; almeno un membro su tre è esterno al fine di garantire il più possibile l'indipendenza.

Il Consiglio di Amministrazione ha nominato i membri dell'O.d.V., ha assegnato all'Organismo un *budget* di spesa annua che potrà essere utilizzato, a discrezione dell'O.d.V. stesso, nell'esecuzione dei compiti ad esso affidati. L'O.d.V. dispone in autonomia di tali risorse nello svolgimento delle proprie attività, fermo restando la successiva regolare rendicontazione delle spese sostenute.

Il Consiglio di Amministrazione riconosce altresì a ciascun componente dell'O.d.V. un compenso annuo nonché copertura assicurativa per responsabilità civile.

Secondo le prescrizioni del Decreto, le caratteristiche e i requisiti dell'Organismo di Vigilanza (O.d.V.), oltre alla professionalità, sono:

- (i) autonomia;
- (ii) indipendenza;
- (iii) onorabilità
- (iv) continuità d'azione.

Per il rispetto di tali requisiti For.Ma ha previsto che:

- le attività dell'O.d.V. non devono essere preventivamente autorizzate da alcun organo della Società;
- l'O.d.V. ha accesso a tutte le informazioni, ai documenti dell'Azienda, compresi quelli disponibili su supporto informatico, ritenuti rilevanti per lo svolgimento delle funzioni attribuite all'Organismo stesso, previa comunicazione al Presidente o al Direttore Generale;
- la mancata collaborazione, dolosa e reiterata, con l'O.d.V., tale da esporre l'Azienda a rischi rilevanti costituisce illecito disciplinare;
- le attività svolte dall'O.d.V. in ordine all'adeguatezza del Modello non sono soggette alla valutazione degli organi dell'Azienda, ciò nonostante, rimane in capo al Consiglio di Amministrazione la responsabilità in merito all'adeguatezza e all'efficacia del Modello;
- i membri che ne fanno parte non devono essere direttamente coinvolti nelle attività gestionali dell'Azienda che saranno poi oggetto di controllo da parte dell'O.d.V..

I membri dell'O.d.V. rimangono in carica un anno salvo disposizioni del C.d.A.. Alla scadenza del mandato, l'O.d.V. resta in carica fino al formale rinnovo da parte del

Consiglio di Amministrazione. La cessazione o la rinuncia dell'incarico di uno o più membri dell'O.d.V. non comporterà la decadenza dell'intero O.d.V., ma il Consiglio di Amministrazione provvederà con tempestività alla nomina dei nuovi componenti; i nuovi nominati rimarranno in carica sino alla scadenza prevista per gli altri membri dell'O.d.V..

Tenuto conto della peculiarità delle attribuzioni dell'O.d.V. e dei contenuti professionali, lo stesso potrà avvalersi nell'ambito delle disponibilità previste ed approvate dal *budget*, della collaborazione di altre funzioni di direzione dell'Azienda che di volta in volta si rendessero necessarie, nonché di professionisti esterni.

L'avvenuto conferimento dell'incarico sarà formalmente comunicato ai livelli aziendali interessati, anche mediante la illustrazione dei poteri, compiti, dell'O.d.V., in conformità alla **Procedura di Comunicazione** allegata al Modello.

4.2 Ineleggibilità, decadenza, rinuncia, revoca

Per quanto concerne le cause di ineleggibilità e/o decadenza dei membri dell'O.d.V., nonché l'eventuale rinuncia o revoca, oltre a quanto sopra indicato, si rimanda al Regolamento approvato dall'O.d.V. stesso nella prima riunione di insediamento.

4.3 Funzioni e poteri dell'O.d.V.

Per quanto concerne le funzioni e i poteri dell'O.d.V., si rimanda al Regolamento approvato dall'O.d.V. stesso nella prima riunione di insediamento.

Si ribadisce nello specifico che tra i compiti dell'O.d.V. assume particolare importanza quello di *“instaurare e mantenere canali di comunicazione costanti con le diverse figure apicali delle aree a rischio, ed in particolare con il datore di lavoro ex artt. del D.lgs. 81/08 per problematiche inerenti la gestione della salute e sicurezza nei luoghi di lavoro”*.

4.4 Flussi informativi nei confronti dell'O.d.V.

Le tipologie di informazioni, la gestione dei flussi informativi verso l'O.d.V., gli obblighi di informativa relativi ad atti ufficiali e le prescrizioni di carattere generale in materia, sono contenuti in apposito paragrafo del Regolamento approvato di cui sopra.

A tale proposito un elenco indicativo delle informative da far pervenire all'O.d.V. e dei canali utilizzabili viene descritto in apposita Procedura di comunicazione che l'Organismo stesso ha adottato nella prima seduta di insediamento.

4.5 Conservazione delle informazioni dell'O.d.V.

I verbali delle riunioni, le informazioni, le notizie e la documentazione raccolta nell'esercizio delle attività dell'O.d.V., sono conservati secondo le modalità definite nel Regolamento approvato.

Il trattamento di riservatezza che si applica ai dati dell'O.d.V. è il medesimo sia per il formato cartaceo che per il formato elettronico.

L'accesso a tale documentazione verrà comunque garantito su specifica richiesta delle Autorità Giudiziarie.

4.6 Segnalazioni all'Organismo di Vigilanza e controllo di violazioni del Modello

L'O.d.V. deve essere informato, mediante apposite segnalazioni da parte dei soggetti tenuti all'osservanza del Modello, secondo quanto definito nel Regolamento approvato di cui sopra.

4.7 Gestione

Il Regolamento, adottato dall'O.d.V. nella sua prima riunione e quale parte integrante del verbale di insediamento, rappresenta il primario strumento operativo e – pertanto – ne definisce anche le modalità di gestione.

V. FORMAZIONE DEL PERSONALE E DIFFUSIONE DEL MODELLO

5.1 Formazione ed informativa alle parti interessate

For.Ma promuove attraverso momenti di informazione/formazione e con supporti informatici la conoscenza del Modello, dei propri regolamenti e protocolli interni e dei loro eventuali aggiornamenti tra tutti i dipendenti e gli altri portatori di interesse che sono, pertanto, tenuti a conoscerne il contenuto ad osservarli e contribuire alla loro attuazione.

Ai fini dell'attuazione del Modello, la Direzione gestisce in collaborazione con l'O.d.V., la formazione del personale che in linea generale è articolata sui livelli qui di seguito indicati:

- Personale direttivo e funzioni apicali: momento informativo di un'ora, momento formativo specifico, nota informativa interna; pubblicazione del Modello e del Codice Etico nell'intranet aziendale; *e-mail* di aggiornamento.
- Altro personale: momento informativo, nota informativa interna; pubblicazione del modello e del codice di comportamento nell'intranet aziendale; invio cartaceo del codice etico unitamente alla busta paga; affissione in bacheca; *e-mail* o comunicazione di aggiornamento.
- Amministratori: vengono consegnati e presentati il Modello ed il Codice Etico.
- Collaboratori/Docenti: verrà data comunicazione in forma scritta o elettronica sull'adozione di Modello e del Codice di Etico (resi disponibili nel sito internet aziendale), inoltre si procederà ad inserire nei contratti specifiche clausole che diano atto della conoscenza del Decreto, richiedendo l'assunzione di un impegno ad astenersi da comportamenti idonei a configurare le ipotesi di reato di cui al medesimo decreto, e che disciplinino le conseguenze in caso di violazione delle previsioni di cui alla clausola.
- Fornitori/Partners: verrà data comunicazione in forma scritta o elettronica sull'adozione di Modello e del Codice di Etico (resi disponibili nel sito internet aziendale), inoltre si procederà ad inserire nei contratti specifiche clausole con cui i fornitori/partner si impegneranno ad operare nel rigoroso rispetto della legge e a rispettare il Codice Etico nella gestione dei rapporti con For.Ma.
- Clienti/Utenti: potranno prendere visione del Modello e del Codice Etico tramite il sito internet aziendale, inoltre saranno affisse specifiche segnalazioni negli apposti spazi presso le sedi.

VI. VERIFICHE PERIODICHE

Il presente Modello è soggetto alle seguenti verifiche periodiche:

- verifica della coerenza tra i comportamenti concreti dei destinatari del Modello ed il Modello stesso: tale verifica si svolge attraverso l'istituzione di un sistema di dichiarazioni periodiche da parte dei destinatari del Modello con il quale si conferma che non sono state poste in essere azioni non in linea con il Modello ed

in particolare che sono state rispettate le indicazioni e i contenuti del presente Modello e che sono stati rispettati i poteri di delega ed i limiti di firma;

- verifica delle procedure esistenti: periodicamente sarà verificato l'effettivo funzionamento del presente Modello con le modalità stabilite dall'O.d.V. Inoltre, sarà intrapresa una revisione di tutte le segnalazioni ricevute nel corso dell'anno, delle azioni intraprese dall'O.d.V. e dagli altri soggetti interessati, degli eventi considerati rischiosi, della consapevolezza del personale rispetto alle ipotesi di reato previste dal Decreto, con interviste a campione.

A seguito delle verifiche summenzionate, viene stipulato un report da sottoporre all'attenzione del C.d.A. di For.Ma (contestualmente al rapporto annuale predisposto dall'O.d.V.) che evidenzia le possibili manchevolezze e suggerisca le eventuali azioni da intraprendere.

VII. PARTI INTEGRANTI E ALLEGATI

Come specificato al par. 2.3 – Struttura del Modello – costituiscono **parti integranti** del modello i seguenti documenti:

- Codice Etico
- Regolamento dell'Organismo di Vigilanza (O.d.V.)
- Sistema sanzionatorio modello 231
- Documento "Modello Organizzativo For.Ma – parte speciale" (ultima versione in vigore)

Allegati

All. 1 – Schema "Mappa analisi dei rischi (rev.09)"

QUESTA E' L'ULTIMA PAGINA DEL DOCUMENTO